Synergences hebdo
le journal de la Communauté d'Agglomération du Choletais
N°422
Du 19 oct. au 1er nov. 2016
Retrouvez-nous sur www.cholet.fr

10 000 MAQUETTES !

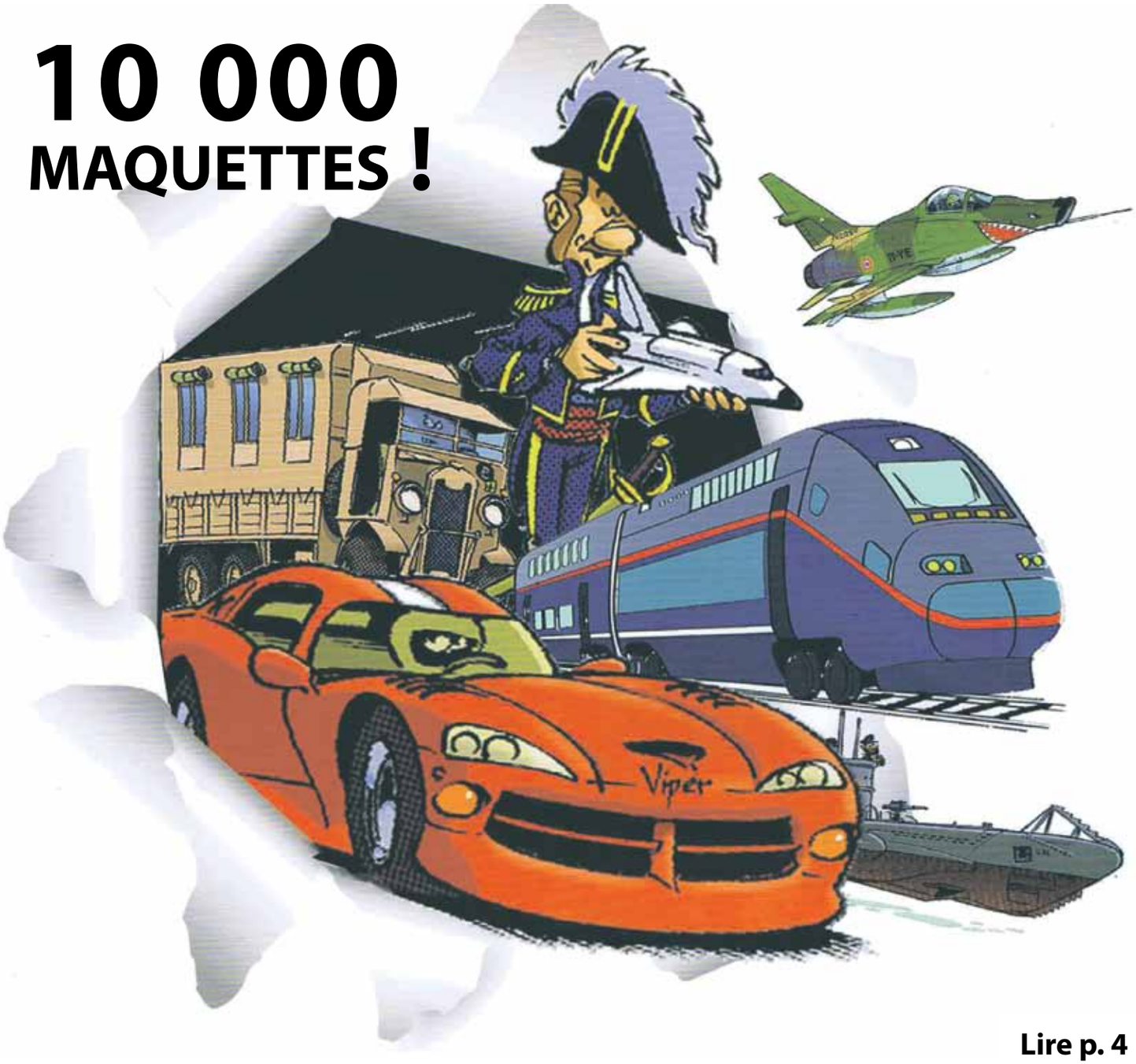

Lire p. 4

Culture à La Séguinière

Lire p. 6

Musée du cirque animé

Lire p. 8

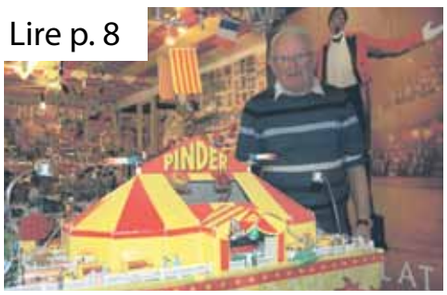

Le Cahier

Lire p. 11 à 14

CAC - Bienvenue à… Saint-Paul-du-Bois

Saint-Paul-du-Bois, «capitale du théâtre amateur en milieu rural».

Mairie de Saint-Paul-du-Bois

Salle des costumes privés

Mairie de Saint-Paul-du-Bois

Hôtel-restaurant

Une forte dynamique associative

Saint-Paul-du-Bois compte de nombreuses associations dynamiques. 15 associations culturelles, sportives, sociales et de loisirs permettent aux 620 habitants de se mobiliser pour proposer différentes activités pouvant satisfaire le plus grand nombre de personnes.

L'Association d'Éducation Populaire (AEP) en est la locomotive. Elle prend sous son aile plusieurs activités liées au théâtre. 150 bénévoles se retrouvent avec plaisir pour présenter deux pièces chaque année (une comédie et un mélodrame) à 8 000 spectateurs. Les pièces comme ***Les Misérables***, ***Le Comte de Monte Cristo***, ***Jacquou Le Croquant*** sont jouées dans une véritable salle de théâtre pouvant accueillir 300 personnes.

Cette association emploie cinq salariés qui s'occupent des 12 500 costumes et 500 décors. Des associations venant de différentes régions de France font appel à l'AEP pour louer des décors et des costumes. Pour répondre à leurs souhaits, les salariés créent de nouveaux costumes pour satisfaire au mieux les demandes et les besoins. D'autre part, la section Espace culturel de l'AEP accueille toute l'année des classes découvertes (à la journée) et camps d'été (à la semaine) sur le thème du théâtre. L'association possède un agrément auprès de l'Inspection académique et Jeunesse et sports.

L'Espace culturel organise régulièrement et à la demande des visites pour se promener «de l'Antiquité aux Temps Modernes» parmi tous les costumes et les décors. La Maison du théâtre intègre aussi une salle d'exposition sur *la Génèse du théâtre*. De quoi passer un agréable moment pour les enfants et les adultes.

Un tourisme varié

5 000 promeneurs fréquentent l'Aire naturelle de Boisdon chaque année.

On y trouve un étang de pêche, où les passionnés peuvent se détendre tout au long des saisons. Un coin baignade, une aire de pique-nique et un camping agréables et ombragés accueillent les familles. Le coin baignade, alimenté par des eaux de source naturelles, voit son affluence augmenter lors de la période estivale. Un surveillant de baignade est présent pour la sécurité de tous.

Trois sentiers pédestres permettent de découvrir la campagne saint-paulaise. 45 km offrent des randonnées d'une à quatre heures. En parcourant les bois très ombragés, il est possible de faire une halte à La chapelle de Haute-Foy, lieu de pèlerinage emblématique situé à proximité de la table d'orientation surplombant les environs. À pied ou en VTT, il est proposé du géocaching, permettant pour les plus curieux de lier balade et découverte. Avec l'association Équiliberté, la Municipalité réfléchit pour développer ce qui a trait aux randonnées équestres.

Ces sentiers sont un trait d'union entre Saint-Paul-du-Bois et les communes voisines.

Des commerces de proximité

Depuis de nombreuses années, la Municipalité, conduite par le maire Olivier Vitré, s'est engagée dans la sauvegarde des commerces de proximité.

En 2001, l'achat du bâtiment de l'hôtel-bar-restaurant a permis de garder une forte dynamique au cœur du village. Les chambres de l'hôtel, remises aux normes en 2015, accueillent des commerciaux, des ouvriers, des familles. Dans le même corps de bâtiment, on trouve EPI service (alimentation, boucherie…) et le salon de coiffure.

La commune compte aussi une boulangerie, un restaurant routier, des artisans du bâtiment, un paysagiste, etc.

Différentes salles disponibles pour se retrouver

Dans la commune, différents lieux peuvent vous accueillir. L'espace du restaurant scolaire offre une salle pouvant recevoir 80 personnes avec une cour close pour les fêtes de familles ou entre amis.

Jouxtant le théâtre, deux salles latérales permettent aussi de se regrouper. La Maison du théâtre offre un espace climatisé pouvant recevoir 350 personnes pour vos mariages, fêtes familiales, soirées d'associations… Cette salle peut se décomposer en deux parties (100 places et 250 places). Depuis ce mois d'octobre, un bar intérieur est aménagé pour le plus grand confort de tous.

La Municipalité et l'AEP, dans un objectif de développement de l'activité de l'Espace culturel, étudient un projet d'hébergement capable de recevoir des groupes sur temps scolaire (classes découverte), pendant les vacances (camps) mais aussi pour les familles le week-end notamment dans le cadre du développement des randonnées équestres.

Tous ces projets peuvent favoriser un dynamisme intercommunal.

En quelques chiffres

- 2e point culminant du Maine-et-Loire (212 m)
- 624 habitants
- 2 614 ha
- 1 école avec 3 classes, soit 70 élèves
- 15 associations culturelles, sportives, sociales et de loisirs
- 15 commerçants et artisans
- 20 exploitations agricoles (30 emplois)
- 1 lotissement au prix attractif, soit 26 € HT le m²
- 1 hôtel avec 7 chambres (bâtiment communal aux normes de sécurité et d'accessibilité)
- 1 site Internet : www.saintpauldubois.com

Mairie de Saint-Paul-du-Bois

Aire naturelle de Boisdon

ISSN 1774-458X

N°422 · Du 19 oct. au 1er nov. 2016

Synergences hebdo est un journal gratuit d'information diffusé sur l'ensemble des communes de la Communauté d'Agglomération du Choletais, réalisé par l'Agence pour la Promotion du Choletais : 16 avenue Maudet - 49300 Cholet

Tél. : 02 44 09 25 20 - Fax : 02 44 09 25 28
synergences-hebdo@agglo-choletais.fr

Directeur de la Publication : John Davis

Directeur de la Rédaction : Patrice Brault
pbrault@agglo-choletais.fr - 02 44 09 25 23

Assistante : Laure Parpaillon
lparpaillon@agglo-choletais.fr - 02 44 09 25 20

Rédaction et composition :
> **Séverine Chiron**
schiron@agglo-choletais.fr - 02 44 09 25 19
> **Agnès Fillaudeau-Ogeron**
afillaudeau@agglo-choletais.fr - 02 44 09 25 24
> **Envela Mahé**
emahe-bodet@agglo-choletais.fr - 02 44 09 25 18

Maquette - Agenda - Publicité : Lucie Brochard
lbrochard@agglo-choletais.fr - 02 44 09 25 27

Une : Maquettes Club des Mauges

Impression : Riccobono - 44810 Héric

Distribution : Les Éditions du Hic - 49300 Cholet

Tirage : 40 500 exemplaires

Dépôt légal : à parution

Portrait

Cholet - Mamzèle Nadie, auteur-compositeur, chante la nature humaine

Mamzèle Nadie, entourée de ses musiciens, joue ses chansons aux textes percutants à la soirée cabaret du centre social Horizon.

Si elle monte sur scène, saisie de sa guitare, c'est pour porter vers le public des chansons dont les thèmes lui sont chers. Musicienne dotée d'une base classique, Nadia, dite Mamzèle Nadie, aime écrire des textes avec des mots simples mais riches de sens, en français, où le public peut se retrouver. L'environnement de travail dans lequel elle officie est pour elle sa principale source d'inspiration. Sensible, elle n'a pas peur d'aborder des thèmes comme le handicap, la violence, les femmes battues, les sans-abri, laissant ***«les histoires d'amour aux autres !»*** s'amuse-t-elle à confier. Sans se définir comme une chanteuse engagée, elle est consciente que ***«par le pouvoir des mots, on peut dire beaucoup de choses»***. Mamzèle Nadie est accompagnée de trois musiciens : Pascal, guitariste, Alain, bassiste et harmoniciste et Nono, batteur. Avec eux, elle avait déjà formé par le passé le groupe ***Sigma***… une histoire qui a commencé en 1988, quand, après des années d'adolescence à «gratouiller» sa guitare et à composer juste pour elle, tout en ayant envie de faire partie d'un groupe, elle répond à une annonce dans ***Le Hic*** qui exauce son souhait : tout d'abord en tant que guitariste rythmique, puis comme chanteuse. En 1990, le groupe gagne le 1er prix du tremplin Rock amateur organisé par l'Inter CE de Cholet et enregistre une cassette deux titres, diffusés en radio FM. Mais Nadia part ensuite à l'étranger pour poursuivre ses études, et les autres membres, qui n'étaient pas dans l'optique de vivre de la musique, décident d'arrêter le groupe… jusqu'aux retrouvailles entre amis, la reformation du groupe en 2011, puis une vraie reprise musicale en 2012 ! ***«Les avis positifs à l'issue de notre premier retour à la scène nous ont encouragés à poursuivre.»*** L'année suivante, l'association Mamzèle Nadie est créée et un EP quatre titres sort. Nadia, avec ses musiciens - deux Choletais et un Maytais - participe aux Fêtes de la Musique locales, joue dans des bars, pour des Comités d'Entreprises, etc. Dans cette histoire d'amitié, sans leader, ni ego, Nadia amène structures musicales et textes et Pascal, le guitariste, réalise la plupart des arrangements. Tous ensemble, ils répètent chaque samedi, mais le réel plaisir, c'est en concert qu'il se révèle, aimant plus que tout les fins de morceaux en improvisation, où le public est avec eux et se régale. Le groupe, qui peut jouer en électrique ou en acoustique, est complété par Peter, ami d'enfance et technicien son de profession, qui par son savoir-faire, apporte, ***«une présence qui fait la différence»*** apprécie Nadia.

Mamzèle Nadie a été invitée à jouer ce vendredi 21 octobre, à partir de 20 h 30, au centre social Horizon, dans le cadre du projet «Fêtons la différence». Elle sera également le vendredi 28 octobre au bar Le Lévrier à Maulévrier, puis le samedi 19 novembre, au Bar'Ouf à Cholet, où elle présentera l'intégralité de son répertoire.

Infos :
http://mamzelenadie.wix.com/dp13
Mamzèle Nadie sur Facebook

Environnement

Le May-sur-Èvre
Le rallye du randonneur

Venez y participer ce dimanche 23 octobre.

Le rallye du randonneur est une randonnée, par équipes de deux à quatre participants, sous une forme ludique, conviviale et culturelle. En chemin, les randonneurs répondent à des questions (sous forme de questions à choix multiples) faisant appel à l'observation sur la flore, la faune, l'histoire, le patrimoine…

Deux niveaux sont proposés. Le premier est la découverte à l'intention du grand public avec un parcours entre 8 et 12 km sur un itinéraire balisé sur le terrain et répertorié sur une carte. Le second niveau, dit expert, est à destination des habitués de la randonnée avec un parcours entre 16 et 20 km, sur un itinéraire répertorié sur une carte mais non balisé sur le terrain.

Un parcours spécial «petites pointures» est aussi proposé aux familles, basé sur les mêmes principes qu'un rallye pédestre, mais sur un circuit adapté.

Cette randonnée est ouverte à tous, petits et grands, licenciés ou non et vous permettra de passer un agréable dimanche en famille ou entre amis.

Rendez-vous de 8 h à 10 h à la salle de sport.

Infos :
http://maine-et-loire.fffrandonnee.fr
Tél. : 02 41 79 01 77
vie-associative@ffrandonnee49.fr
Tarifs : 5 € licencié FFRandonnée, 7 € non-licencié

Environnement

La Romagne - Collecte de ferraille et métaux pour l'école

Pour financer ses actions vers les enfants, l'école Arc en Ciel récupère ferraille et métaux.

Une collecte de ferraille et métaux est organisée par l'association des parents d'élèves de l'école Arc en Ciel.

Casseroles, électroménager, vieux matériels agricoles, batteries de voiture, chaudières, quincaillerie, bardage, pièces détachées, carcasses de voiture (avec carte grise) et autres métaux (cuivre, laiton, aluminium, fils électriques, etc.) seront récupérés ce samedi 22 octobre, de 8 h à 17 h, sur le parking de l'école.

D.R.

Une benne de dépôt sera mise à disposition par l'entreprise de récupération Fers de Cholet. L'argent récolté participera au financement d'actions menées pour les enfants de l'école.

Infos :
Rénald Mottier
Tél. : 06 16 29 30 69

Sport

Saint-Léger-sous-Cholet - 11 circuits à la Randonnée du boudin

Le rendez-vous de l'automne des cyclos, VTT et marcheurs arrive ce dimanche 23 octobre.

Saint-Léger-Cyclotourisme

Avis aux amateurs de randonnée… et de boudin ! Ce dimanche 23 octobre, Saint-Léger-Cyclotourisme vous attend lors de sa traditionnelle Randonnée du boudin, dont les inscriptions seront prises à partir de 8 h, à la salle polyvalente.

Les participants auront le choix entre quatre circuits cyclos de 30, 45, 60 et 75 km, trois circuits VTT de 25, 35 et 45 km et quatre circuits pédestres de 5 km (circuit familial), 10, 13 et 17 km.

Le café-brioche sera servi au départ, ainsi qu'un ravitaillement sur les parcours.

L'arrivée sera récompensée par une assiette de boudin-mogettes, puis fromage et dessert.

La remise des coupes aura lieu vers 12 h.

Infos au 06 16 43 49 05
Tarifs : 5 € adulte, 3,50 € moins de 15 ans

Cholet - Mauges-Expo : plus de 10 000 maquettes exposées !

Mauges-Expo est reconnu comme le 1er grand salon amateur en France avec plus de 10 000 maquettes exposées : avions, bateaux, trains, autos ou encore figurines, venus de tout l'Hexagone et aussi de l'étranger. Mauges-Expo 2016 vous donne rendez-vous ces samedi 22 et dimanche 23 octobre.

Photos : Mauges-Expo

Sur une superficie de 6 200 m², et grâce aux 2 800 heures de travail de l'ensemble des bénévoles du Maquettes Club des Mauges (MCM), la 12e édition du Salon international de la Maquette devrait s'avérer ***«être le plus grand cru depuis l'existence de Mauges-Expo, si nous pouvons nous permettre cette expression en cette période de vendanges»*** souligne son président, Laurent Gautier. Organisée toute les années paires, cette manifestation d'envergure est une grande et belle aventure pour les 25 membres actifs passionnés du MCM. ***«C'est l'occasion de faire partager pleinement notre passion à tous ceux qui aiment le modélisme mais aussi à tous les curieux, petits et grands»*** commente Laurent Gautier.

430 exposants !

Cette nouvelle édition va être marquée par la présence de plus de 400 exposants, dont la venue de la Marine Nationale, du Musée du Génie d'Angers et pour la première fois du Musée des blindés de Saumur. ***«La venue de ces institutions est un véritable "plus" mais surtout une reconnaissance de notre salon»*** relève le président. ***«La réussite et la notoriété de cette manifestation est essentiellement due à la totale implication de nos membres et au grand nombre d'exposants, puisqu'ils sont 430, soit 130 de plus qu'en 2014, à avoir marqué leur intérêt pour ces deux jours de ce que nous pourrions qualifier la plus grande fête du modélisme en France !»***. Une véritable ambiance festive effectivement, qui se traduit toujours par la venue de nombreux visiteurs. Ils avaient été près de 3 000 en 2014 et gageons qu'ils seront certainement encore plus cette année au regard de la quantité et de la qualité de ce qui est proposé à l'affiche de ce salon.

Des ateliers découverte

Au-delà du seul aspect «exposition», cette édition sera animée par des ateliers découverte destinés aux jeunes avec le soutien des sociétés Heller et Revell. ***«Ces ateliers permettent à tous les jeunes, qui sont intéressés par le modélisme, d'être initiés au montage d'une maquette et de repartir ensuite avec, mais après avoir travaillé à ce montage pendant près de deux heures !»*** annoncent les organisateurs.

Cette animation devrait connaître un véritable succès et susciter des vocations. Voici une belle opportunité de franchir le pas pour celles et ceux, qui se posent la question : «Suis-je capable de le faire moi aussi ?». Nous écrivons «celles et ceux» car si le modélisme est avant tout pratiqué par les garçons, de plus en plus de filles s'y intéressent. Outre ces ateliers, chacun pourra assister à des démonstrations de montage et de peinture, admirer un réseau de train Lego ou encore suivre l'évolution de bateaux sur un plan d'eau dédié à la navigation. L'occasion pour Laurent Gautier qui ***«remercie la Municipalité pour sa confiance et surtout son soutien financier pour cette manifestation et la formidable aide logistique des services techniques de la Ville sans lesquels elle ne pourrait pas se tenir. Sans oublier l'implication du personnel du Parc de La Meilleraie qui nous accompagne au quotidien, avant, pendant et après ces deux journées»***.

Infos
> Samedi 22 oct. de 11 h à 19 h
> Dim. 23 oct. de 9 h à 18 h
Parc de La Meilleraie
Tarifs :
7 €, 4 € pour les 12-16 ans
et gratuit moins de 12 ans
10 € le Pass 2 jours

Le Maquettes Club des Mauges

Le Maquettes Club des Mauges (MCM) est né de la réunion, comme toujours, de quelques passionnés. ***«Le but de l'association est clairement exposé dans ses statuts, à savoir établir et consolider des liens d'amitiés entre les personnes pratiquant la même passion : le maquettisme»*** rappelle son président Laurent Gautier. Après plus de 27 années d'existence, le club regroupe aujourd'hui 25 membres. Toutes les disciplines sont représentées, les avions de toutes les époques et de tous matériaux, les véhicules civils, militaires et pompiers à toutes les échelles, de même que les bateaux, les figurines et tout ce qui peut faire l'objet de maquettes.

«Les adhérents se réunissent les samedis après-midi pour échanger et s'entraider à la réalisation de leurs projets» souligne Laurent Gautier.

«Si vous pratiquez ou si cela vous tente, ne restez pas isolés. L'adhésion est la meilleure façon de progresser dans un climat agréable, d'échange et de complémentarité. Rejoignez-nous !» lance-t-il sous forme d'appel ! Nous faisons passer bien volontiers le message.

Infos :
Maquettes Club des Mauges
Maison des Associations
16 rue du Dr Coignard à Cholet
mcm.cholet@hotmail.fr

Caritatif

Cholet - Cultura court pour Les Blouses Roses

Par solidarité, des employés de l'enseigne courent les 10 km !

Comme Déborah (2e à g.), la directrice de Cultura Cholet, venez soutenir Didier, Cyril, Julien et Marine qui courront les 10 km ce 23 octobre.

C'est la seconde année que Didier et Julien entraînent leurs collègues dans l'aventure sportive. ***«Pour cette édition, nous serons 10 personnes à courir les 10 km de Cholet : du personnel employé chez Cultura, mais aussi des conjoints et de la famille, sans oublier quelques "voisins" employés chez Décathlon qui se joindront à nous»*** indique le duo, poursuivant : ***«L'an passé, nous avions couru pour l'association choletaise SACHA en reversant 1 € par km parcouru et la Fondation Cultura avait versé 100 €. Des collègues et des membres de la famille avaient aussi versé 1 € pour 1 km»***. Cette fois-ci, ils iront, en petites foulées, soutenir l'association Les Blouses Roses. ***«En maison de retraite ou à l'hôpital, Les Blouses Roses luttent contre la solitude des personnes âgées et des malades, enfants ou adultes, en proposant des animations ludiques et créatives. Nous espérons récolter la même somme, soit environ 300 €.»***

Si le groupe est soudé par la cause solidaire, ***«sur le parcours des 10 km, c'est la performance sportive pour les plus aguerris et le défi personnel pour les novices qui priment. La plupart d'entre nous n'ayant pas une pratique régulière»***.

Marine, Sonia, Aurélie, Émilie, Didier, Julien, Jérôme, Cyril, Jean-Claude, Nicolas, François et tous les autres seront heureux de vous entendre les supporter tout au long du parcours, ce dimanche 23 octobre, dès 10 h. Et si vous pensez ne pas les reconnaître, leurs ***«tee-shirts roses flashy»*** vous feront de l'œil !

Les 10 km de Cholet

Le départ des 10 km de Cholet sera donné ce dimanche 23 octobre depuis l'avenue du Commandant de Champagny à Cholet, près du stade omnisports.

L'événement sportif populaire et réputé pour la «rapidité» de son circuit offre aux spécialistes de la discipline l'opportunité de réaliser de belles prouesses. Et pour encore plus de performance, le tracé est modifié, cette année, et propose une première boucle de 4 km et une seconde de 6 km.

Licenciés, non licenciés, hommes, femmes, enfants et sportifs handisports, tout le monde aura sa place aux 10 km de Cholet, avec des départs à 9 h 57 pour la course handisport, à 10 h pour les 10 km, à 10 h 45 pour la course sport adapté et à 11 h 20 pour les courses enfants.

Infos : lesfouleescholetaises.com

L'actu en bref...

Changement d'heure

Attention, passage à l'heure d'hiver ! Dans la nuit du samedi 29 au dimanche 30 octobre, à 3 h, il sera 2 h.

À ne pas manquer !

*Ne manquez pas ce mardi 18 octobre, à 16 h, l'Atelier **«Pourquoi pas la reprise ?»** proposé à la Maison de la Création Transmission d'Entreprise (MCTE), 34 rue Nationale à Cholet, dans le cadre de la Semaine de la création reprise d'entreprises. Infos et programme complet sur : www.lesmcte49.fr*

Danse

Cholet - Un week-end «dense»

Stages adultes/ados et jeunes, proposés par la JF, pour pratiquer la danse dans sa diversité.

JF Section Danse

Pour son stage Danse Dense 2016 de ces samedi 22 et dimanche 23 octobre prochain, visant un public à la pratique régulière quel que soit le style, la section Danse de la Jeune France propose deux formules : «la traditionnelle» s'adressant aux adultes et adolescents à partir de 14 ans et «la nouvelle» à destination des jeunes âgés de 10 à 13 ans.

Un «bain» de danse

Si chacune d'elles est conçue selon un programme adapté à l'âge, l'objectif est le même : ***«Prendre un "bain" de danse. Il s'agit de découvrir d'autres techniques à l'occasion de cours variés et vivre des ateliers encadrés par des professionnels, ainsi que de rencontrer d'autres danseurs et vivre sa passion. Plusieurs forfaits sont proposés sur le samedi et/ou le dimanche pour des journées "à la carte" avec la possibilité de déjeuner sur place»*** précise Sylvette Rapicault, présidente de la section Danse.

Le programme adultes/ados

De 10 h à 11 h : barre à terre
De 11 h 15 à 12 h 15 : cours 1
De 14 h à 15 h : atelier ou cours 2
De 15 h 15 à 16 h 15 : atelier ou cours 3
De 16 h 30 à 17 h : stretching le samedi et Danse Dense tous ensemble le dimanche
De 17 h à 17 h 30 : goûter

Au choix : modern'jazz, jazz , hip-hop (uniquement le samedi), afro atelier, contemporain, classique.

Le programme jeunes

De 14 h à 15 h : cours 1
De 15 h 15 à 16 h 15 : cours 2
De 16 h 30 à 17 h : stretching le samedi et Danse Dense tous ensemble le dimanche
De 17 h à 17 h 30 : goûter

Au choix : jazz, hip-hop (uniquement le samedi), afro, atelier, classique.

Infos et inscriptions :
Jeune France
47 rue A. Darmaillacq à Cholet
Tél. : 02 41 49 06 30
jfcholetdanse.com

Tarifs :
Forfait 1, 2 après-midi avec 4 cours, stretching, goûters, 28 €
Forfait 2, 1 après-midi avec 1 cours, stretching et goûter, 18 €

Culture

La Séguinière - Ouverture de la saison culturelle ziniéraise

Pour la saison 2016-2017, la commission communale Culture, Sports et Jeunesse propose une programmation culturelle en deux temps : Acte 1 et Acte 2. Présentation.

Comme chaque année, la commission communale Culture, Sports et Jeunesse a préparé un programme de propositions culturelles, entre cinéma, spectacles et musique…

Acte 1

> Tout d'abord, les habitants de La Séguinière pourront bénéficier de **séances de cinéma**, les **mardis 25 octobre** et **20 décembre** pour les enfants, et d'autres plus particulièrement destinées à un public adulte, les **mardis 8 novembre** et **6 décembre**.

> Du **vendredi 18 novembre** au **vendredi 2 décembre**, la troupe locale *Les Zygomatics* reviendra sur scène, avec une **pièce de théâtre comique** : *Hier est un autre jour !*

Cinq représentations sont prévues durant cette période et deux supplémentaires seront proposées au profit du Téléthon les **vendredi 9** et **samedi 10 décembre**.

> Le premier temps qui s'achèvera avec l'année 2016 comprendra également un **spectacle de rue** le **dimanche 18 décembre** dans le cadre du **Marché de Noël**. *Les Zazous* seront en effet présents à La Séguinière et animeront la matinée dans un esprit guinguette et burlesque.

Acte 2

> Le second temps proposera également des **séances de cinéma**. Au programme : deux pour les enfants, les **mardis 14 février** et **11 avril** et trois pour les adultes, le **jeudi 9 février**, le **mardi 7 mars** et le **mardi 4 avril**.

Les Banquettes Arrières

Jean-Louis Chouteau

> Un groupe de **musique irlandaise**, le trio *Ségora*, sera sur les planches du théâtre le **samedi 14 janvier**. Puis le **vendredi 27 janvier**, une troupe du Puiset-Doré y jouera la pièce *Les Bonobos*.

> En partenariat avec le Jardin de Verre, *Les Banquettes Arrières* donneront une représentation de leur spectacle à l'Espace Prévert, le **vendredi 3 février**.

> Le **théâtre de l'Office des Retraités et Personnes Âgées du Choletais (ORPAC)** sera présent dans l'après-midi du **lundi 6 mars** pour jouer sa pièce du moment, plus particulièrement devant les résidents des maisons de retraite du secteur.

> Deux artistes de la troupe des *Zygomatics* rejoueront *Les Diablogues* de Roland Dubillard qui rencontrent toujours autant de succès, le **dimanche 12 mars**.

> Fin mars, l'association *CréScèneDo* de Saint-Christophe-du-Bois présentera sa nouvelle comédie musicale sur la conquête de la lune, intitulée *L'espace d'un rêve*.

> Au cours de ce second temps, une **Semaine Prévert** sera organisée avec le concours des écoles, de la bibliothèque, du Centre d'Animations et de Loisirs de La Séguinière (CALS), de la Maison d'Accueil et du Centre Social Intercommunal Ocsigène.

Jacques Prévert

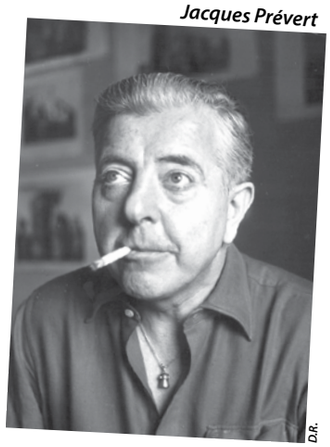

D.R.

Du **lundi 27 février** au **vendredi 3 mars**, la commune rendra un hommage au poète dont les 40 ans de la disparition seront célébrés en 2017.

> L'**exposition culturelle**, qui se déroule tous les deux ans, aura lieu le **samedi 24** et le **dimanche 25 mars** au Boulodrome du complexe Pierre de Coubertin.

> Pour clore la saison culturelle, un **spectacle pour enfants** sera proposé en partenariat avec le CALS au cours des vacances de **printemps 2017**.

Infos :
Mairie de La Séguinière
Tél. : 02 41 56 90 53
Tarifs : 7 € plein, 5 € réduit, 3 € jeune (sauf spectacles enfants)

Culture

Le May-sur-Èvre - Jeune public : spectacle de marionnettes

L'Espace L. S. Senghor va faire voyager les enfants dès 5 ans, le mercredi 26 octobre.

Dans une cité suspendue dans les airs vit Mirtille. Cet enfant veut descendre pour sentir les fleurs et voir les vers de terre. Mais ici, plus personne ne met les pieds dans la gadoue, ne regarde les bêtes dans les yeux, ni ne touche la mousse : c'est inutile, sale et peut-être dangereux. Au petit matin, c'est décidé, Mirtille part à l'aventure pour avoir enfin les pieds sur Terre ! Mais elle est loin d'imaginer ce qu'elle va vivre dans son incroyable voyage au sol… ***Mousse des bois et Bains de gadoue***, de la compagnie À travers champs, est l'histoire étonnante d'un voyage en pleine Nature tout en sensations et péripéties. D'une durée de 40 min., ce spectacle jeune public est à voir le mercredi 26 octobre, à 10 h, 14 h et 17 h, à l'Espace L. S. Senghor.

Jean-Louis Chouteau

Infos et réservations :
Espace L. S. Senghor au 02 41 71 68 48
Tarif unique : 5 €

Sport

Cholet - Tennis de table : tournoi et découverte

L'ASPTT met le tennis de table à l'honneur.

D.R.

Le tennis de table de l'Association Sportive pour Toutes et Tous (ASPTT) Cholet organise son 2e Tournoi de double, ces vendredi 21, samedi 22 et dimanche 23 octobre. Les matchs, ouverts au public, ont lieu à la salle du Bordage Luneau à Cholet. Le tournoi se jouera en deux tableaux : équipes masculines et équipes féminines, avec trois matchs de poule garantis pour chaque équipe. Un lot de bienvenue sera remis à chaque participant.

Le Tennis de Table organise également une journée découverte pour les jeunes de 11 à 15 ans (mixte), le mercredi 26 octobre, de 13 h 30 à 17 h 30, à la salle Pierre de Coubertin. Ateliers, matchs et démonstrations au programme. Un lot sera remis à chaque participant.

À cette occasion, le club aura le plaisir d'accueillir les deux meilleurs joueurs de la Stella Sport La Romagne, Tianyuan Chen et Brice Ollivier, pour une démonstration.

Infos et inscriptions tournoi :
Tél. : 06 43 75 00 77 ou tournoitennisasptt@laposte.net
Places limitées, clôture des inscriptions sans préavis. Restauration sur place.
Tarif : 12 € par équipe de deux
Infos et inscriptions journée découverte : Sandrine d'Hondt
Tél. : 06 37 19 02 24 ou sdhondt@asptt.com
Tarif : 2 €

Salon

Cholet - Comme à la Maison au Salon !

Habitat, jardin et déco n'auront plus de secret pour vous, après votre visite au Salon Maison !

Construction, équipement, rénovation, aménagement intérieur et extérieur, mais aussi décoration, le parc des expositions de La Meilleraie accueille les vendredi 28, samedi 29 et dimanche 30 octobre, la première édition du Salon Maison de Cholet, organisé par Loire Événement Organisation.

Professionnels de l'habitat, du jardin et de la décoration - au total près de 160 exposants régionaux - mettront en valeur leur savoir-faire. L'occasion pour les 12 000 visiteurs, attendus entre 10 h et 19 h pendant les trois jours, de bénéficier d'un accompagnement personnalisé et de donner vie à leurs projets maison en retrouvant une offre complète leur permettant d'imaginer et de concevoir leur aménagement intérieur comme extérieur.

Infos :
www.salon-maison.fr
Tarif :
5 €, gratuit moins de 15 ans

Espace Info Énergie de Maine-et-Loire

L'Espace Info Énergie, géré par l'association Alisée, est un service public d'information dédié à la maîtrise de l'énergie et aux énergies renouvelables. Il vous accompagne, sur rendez-vous, dans vos projets de rénovation, d'isolation ou de construction pour :
- vous apporter des conseils techniques sur l'énergie dans l'habitat,
- vous informer sur les aides financières,
- vous proposer une documentation technique adaptée,
- vous orienter vers les organismes, bureaux d'études ou entreprises compétentes.

Ce service, financé par l'ADEME et les collectivités locales, est neutre, objectif et gratuit !

Des conseillers Énergie seront présents au Salon Maison à La Meilleraie afin de vous permettre d'échanger sur votre projet. Par la suite, d'autres permanences seront mises en place à Cholet, courant novembre et décembre.

INFO→ ÉNERGIE
PAYS DE LA LOIRE

Infos :
Tél. : 02 41 18 01 08
Tous les jours,
de 14 h à 17 h
angers.49@eiepdl.fr

L'actu en bref...

Cholet Animation Enfance

Pendant les vacances de la Toussaint, les accueils de loisirs sont ouverts du jeudi 20 octobre au mercredi 2 novembre inclus. Réservez dès maintenant :
- du jeudi 20 et vendredi 21 octobre, les inscriptions sont clôturées,
- avant le mercredi 19 octobre au soir pour les inscriptions du lundi 24 au vendredi 28 octobre,
- avant le mercredi 26 octobre pour les inscriptions du lundi 31 octobre et mercredi 2 novembre.
À noter que tous les mardis, l'accueil de Cholet Animation Enfance est ouvert en journée continue de 9 h à 18 h 15.
Infos et inscriptions :
Cholet Animation Enfance
15 avenue Kennedy à Cholet
Tél. : 02 41 49 76 50
accueilsdeloisirs@agglo-choletais.fr

Toussaint : accès au cimetière

À l'approche de la Toussaint, le cimetière de Cholet sera accessible aux véhicules du mercredi 26 au samedi 29 octobre, ainsi que le lundi 31 octobre, de 9 h à 11 h 30 et de 14 h à 16 h 30.
À noter que le dimanche 30 octobre et le lundi 1er novembre, la circulation sera totalement interdite aux véhicules, mais l'accès aux piétons sera possible de 8 h à 18 h.

Culture

Cholet - EAsie Langue & Culture

Découvrez les cultures chinoise et japonaise à travers des ateliers, pendant les vacances !

EAsie
Langue&Culture

Depuis la rentrée, des cours de langues chinoise et japonaise, ainsi que des ateliers découverte de ces cultures sont proposés par l'association choletaise EAsie Langue et Culture, au Domaine Universitaire du Choletais.

Pour les cours d'apprentissage des langues, à partir de 6 ans, il est encore temps de s'inscrire et pour les ateliers thématiques (minimum cinq participants), les vacances de la Toussaint sont l'occasion de vous y rendre :

> Calligraphie : tout public
lun. 24 oct., de 19 h 15 à 20 h 45
lun. 31 oct., de 19 h 15 à 20 h 45

> Chine découverte : enfant
jeu. 20 et ven. 21 oct., de 10 h à 12 h
jeu. 27 et ven. 28 oct., de 10 h à 12 h

> Chine découverte : adulte
mer. 26 oct., de 19 h 15 à 20 h 45
mer. 2 nov., de 19 h 15 à 20 h 45

> Origami : adulte
mer. 19 oct., de 19 h à 20 h 30
mer. 26 oct., de 19 h à 20 h 30

Infos :
Domaine Universitaire du Choletais
Boulevard Pierre Lecoq à Cholet
easielangueetculture@gmail.com
Tarifs :
Atelier (1 h 30) :
adhérent 13 €, non adhérent 18 €
Atelier 2 h :
adhérent 16 €, non adhérent 21 €
Cotisation annuelle :
10 € enfant, 20 € adulte

Sport

Cholet - 8e Meeting de natation

Les samedi 29 et dimanche 30 octobre, GlisséO accueillera près de 500 nageurs au 8e Meeting du Choletais.

Les samedi 29 et dimanche 30 octobre prochain, le Club Aquatique Choletais vous invite à venir voir de belles épreuves lors de son 8e Meeting de Natation à GlisséO. Près de 500 nageurs, dont 15 sportifs handisports, venant des clubs du Grand Ouest, seront présents.

Les épreuves débuteront à 9 h le samedi matin et à 14 h 45 le samedi après-midi avec les séries 4 Nages, Dos, Brasse, Papillon et Nage Libre, puis à 20 h, toujours le samedi soir, les finales 100 m seront disputées. Les épreuves reprendront à 9 h le dimanche matin avec les séries et à 14 h 45 le dimanche après-midi, avec son lot de finales 50 m et les épreuves handisports.

Infos : choletnatation.com
Entrée gratuite

Famille

Trémentines - Bourse aux jouets et articles de puériculture

Achetez et vendez le samedi 29 octobre !

D.R.

L'association Familles Rurales organise une bourse aux jouets et matériel de puériculture, le samedi 29 octobre, de 10 h à 12 h 30, à la salle Azura. Le dépôt se fera le vendredi 28, de 18 h 30 à 20 h 30 et le retrait le lendemain, de 17 h à 18 h. 15 articles seront acceptés par liste (poupées, playmobils, puzzles, dînettes, jeux 1er âge, jeux de société, vélos, tricycles, pots, poussettes, cosys, porte-bébés, etc.). Les peluches et le linge de lit seront refusés, ainsi que les jouets en mauvais état. Il est obligatoire de fournir les piles avec les jeux.

Les petits lots doivent être préparés dans des emballages transparents, type sacs de congélation.

Infos :
Maud Touret au 06 84 54 21 24
Marie Duverger 06 20 12 92 22
Tarifs : 2 € la liste, 1 € pour les adhérents à Familles Rurales sur présentation de la carte. 10 % de la vente sera prélevée au profit de Familles Rurales.

Exposition

Le May-sur-Èvre - Exposition de champignons

La section Cholet de l'AMO vous invite.

La section Cholet de l'Association Mycologique de l'Ouest (AMO) tient cette année son exposition au May-sur-Èvre, à la salle Jean Ferrat, les samedi 29 et dimanche 30 octobre.

En cet automne, venez découvrir la diversité du monde des champignons, comestibles ou non, et apprendre à les reconnaître en fonction de leur forme, leur couleur, leur odeur, leur habitat et bien d'autres critères.

Les membres de l'association se feront un plaisir de répondre à vos questions.

Il sera également possible d'y effectuer la détermination de vos récoltes. Alors n'hésitez pas à apporter les champignons que vous pouvez trouver dans votre pelouse, votre potager, dans une haie, ou même dans un pot de fleurs !

AMO Cholet

L'entrée est libre le samedi, de 14 h à 19 h, et le dimanche, de 10 h à 19 h.

De plus, l'AMO organise des sorties tous les dimanches d'automne, dont la plupart sont ouvertes au public, gratuites, et encadrées par des «vérificateurs» de l'association.

Infos au 02 41 46 35 39
amo.sectioncholet@gmail.com

Sortie

Cholet - Nouveautés chez Claudius

C'est la sortie des vacances à faire absolument : la visite du petit musée du cirque animé !

Synergences hebdo

Après 14 années, la passion reste intacte pour Claudius qui ne cesse d'enrichir son petit musée du cirque animé, faisant s'émerveiller petits et grands. Dans les nouveautés 2016 : «***la maquette du cirque Pinder animé, le zoo Playmobil, l'univers de Footit et Chocolat en plomb animé sous chapiteau miniature, avec le film en DVD, un livre des images du film et un livre pour enfants, mais aussi l'univers de La petite sirène, des pirates à cheval et la bibliothèque qui compte de nouveaux livres aussi bien pour les enfants que les adultes.***»

Entre les lumières et la musique de cirque, les 80 m² de surface font pleinement revivre le cirque avec dix pistes animées, offrant la réplique de numéros, et mettent également à l'honneur la fête foraine et le parc aquatique.

Une création que Claudius aime plus que tout faire partager en recevant gratuitement les enfants à partir de 2 ans. «***Cette année, il y a eu environ une soixantaine de visites avec un pic pendant les vacances scolaires***.»

Alors à quelques jours du démarrage des vacances de la Toussaint, avis à tous les parents, grands-parents pour profiter d'un vrai moment de magie, de féerie !

Infos :
Visite gratuite sur rendez-vous
Tél. : 02 41 65 20 62

Association

Cholet - AVF : l'adresse à connaître

À nouveau bureau, nouveau départ.

AVF Cholet

De g. à dr. : Michel Périssat, vice-président, Jeanine Léonard, accueil, Marie-France Bourasseau, vice-présidente, Monique Hay, accueil, Henri Martineau, président, Chantal Tainon, secrétaire, Thérèse Fadili, animation, Marcelle Derock, média et communication et Jacqueline Boucourt, trésorière, (absent Michel Pichault, animation), forment la nouvelle équipe à la tête d'AVF Cholet.

L'Accueil des Villes Françaises (AVF) est un réseau national associatif fédérant 340 AVF locaux dont celui de Cholet.

Accueil et écoute

Cette association, reconnue d'intérêt général, a pour mission d'accueillir les personnes qui, pour des raisons professionnelles ou familiales, vivent la mobilité. Sous l'impulsion de son nouveau président Henri Martineau, entouré d'un bureau renouvelé et d'environ 80 adhérents, l'AVF Cholet assure un accueil chaleureux et une écoute attentive.

Informations et animations

Une quinzaine de bénévoles se tiennent à disposition tous les lundis, mardis et jeudis, de 14 h à 17 h, à son siège au 12 square Émile Littré à Cholet afin de renseigner sur le fonctionnement, ainsi que les activités. Randonnées, après-midi jeux, arts créatifs, échanges de savoir-faire (peinture, pastel, tricot, couture, broderie, bricolage, etc.), conseils informatique, chorale sont, en effet, proposés chaque semaine. Chacune d'entre elles est ouverte gratuitement à toute personne pour bénéficier d'une séance découverte. De plus, l'AVF Cholet organise des voyages et visites.

N'hésitez pas à les rejoindre !

Infos : AVF Cholet
12 square Émile Littré à Cholet
Tél. : 02 41 49 02 15
avfcholet@gmail.com
http://reseau.avf.asso.fr/

Sortie

Cholet - Osez aller découvrir le bridge !

Événement le dimanche 30 octobre prochain avec le 60e Tournoi de bridge de la Ville de Cholet. L'occasion d'apprécier ce jeu de stratégie, de réflexion et de concentration, accessible à tous.

Déjà adeptes des jeux de carte que sont la belote et/ou le tarot, complétez votre «jeu» par le bridge ! Mais au-delà, quiconque peut s'y adonner car le bridge est accessible à tous.

Une initiation gratuite

Le bridge se joue à quatre par équipes de deux et fait appel à la stratégie, la réflexion et la concentration.

Le Bridge club choletais, comptant 200 membres, propose une initiation gratuite chaque jour de la semaine, excepté le mercredi, dans ses locaux, situés au numéro 2 de la rue François Tharreau à Cholet. Ces séances de jeu sont encadrées par Dominique Chauviré, professeur, intervenant par ailleurs dans différentes écoles de la ville.

En effet, le club, présidé par Jean-Noël Bressollette s'applique à promouvoir une discipline mal connue, voire méconnue, auprès de tous. «*Il n'y a pas d'âge pour apprendre à jouer au bridge. Notre école de bridge ouvre ses portes aux enfants à partir de huit ans*» souligne le président.

La tenue de son Tournoi de bridge de la Ville de Cholet représente l'opportunité pour le grand public de venir observer les coups, rencontrer des joueurs.

Un tournoi convivial

Le club choletais accueillera, le dimanche 30 octobre prochain, entre 9 h 30 et 18 h, près de 300 bridgeurs, en provenance du Grand Ouest.

Ce tournoi, homologué par la Fédération Française de Bridge et placé sous la présidence de Gilles Bourdouleix, député-maire de Cholet, se veut «*très convivial*» en s'adressant aussi bien à des joueurs licenciés que non licenciés.

Les inscriptions étant toujours possibles, n'hésitez à participer ! Un nombre de joueurs des plus conséquents ravirait d'autant plus les organisateurs pour marquer cette édition anniversaire.

Créé en 1956, concomitamment à l'association, l'événement signe donc une belle longévité, témoignant de tout le dynamisme du Bridge club choletais. L'organisation en mars prochain des Interclubs réunissant 1 300 bridgeurs en sera une autre illustration.

Infos et inscriptions :
Bridge club choletais
2 rue François Tharreau à Cholet
Tél. : 02 41 46 16 40
bridgeclubcholetais@wanadoo.fr
www.bridgecholet.com
Droits d'engagement :
27 € licencié, 30 € non licencié

Solidarité

Saint-Christophe-du-Bois - Création d'une Écocyclerie et d'un Atelier vélo

Une boutique solidaire, dite Écocyclerie, va ouvrir en janvier pour redonner une seconde vie aux biens d'équipement et accueillir un Atelier vélo, participatif et solidaire. Focus.

Fil d'Ariane, dont le siège se situe dans la zone artisanale du Parc, à Saint-Christophe-du-Bois, est une association d'insertion par l'activité économique qui existe depuis 25 ans. Elle emploie 80 personnes, soit 20 permanents et 60 en parcours d'insertion.

Ses pôles d'activités s'inscrivent dans une démarche environnementale : tri des déchets, recyclage, collecte de cartons et de papier, nettoyage.

Depuis un an, l'association a évolué vers une phase de développement et de diversification. L'activité de recyclage diminue, du fait de l'évolution du tri, et en remplacement, une Écocyclerie, ainsi qu'un Atelier vélo vont ouvrir, en partenariat avec la Communauté d'Agglomération du Choletais (CAC), avec qui une convention a été signée le 1er septembre dernier.

L'Écocyclerie

En prévision de l'ouverture de l'Écocyclerie, prévue pour janvier 2017, et pour en constituer les stocks, un agent valoriste est chargé de récupérer à la déchetterie de la Blanchardière à Cholet, tout ce qui peut être revendu à petit prix.

Ces objets sont directement déposés à l'Écocyclerie, qui se situe dans un local situé à seulement 100 m de la déchetterie.

Il est également possible de venir y déposer directement vos dons, du mardi au vendredi, de 14 h à 16 h 30, à savoir, meubles, électroménager en état de fonctionnement, livres, jouets, vêtements, décoration, bricolage, vélos, et tout ce qui peut être revalorisé dans l'équipement de la maison.

Quant à l'emploi, cette activité va générer cinq à six équivalent temps plein dans un premier temps, puis une dizaine par la suite. Cette Écocyclerie a pour objectif de «*consolider la structure d'insertion tout en réduisant le volume des déchets*» précise Joël Retailleau, chargé de développement. Ainsi, la première année d'activité devrait permettre de détourner 130 tonnes de déchets qui seraient partis en enfouissement notamment.

«*Mais cette action ne peut réussir que si des bénévoles nous épaulent de leurs compétences. Cela peut être : du bricolage, des petites réparations, l'aménagement de la décoration pour créer une boutique attractive, les multiples tris et classements, la tenue de la caisse, l'aide informatique, la tenue du site Internet ou d'une page Facebook, le test des jeux, la participation aux ventes, etc. Faire tourner une écocyclerie demande un travail important : toutes les compétences peuvent être mises à profit !*» invite-t-il.

L'Atelier vélo

1,5 million de vélos sont détruits chaque année en France. Alors qu'avec un Atelier vélo, sur dix vélos récupérés, sept peuvent être remis en état afin d'être réutilisés.

Forte de ce constat, l'association Fil d'Ariane met en place un atelier dédié à cette activité, au sein de l'Écocyclerie. Et en un mois, 35 vélos ont déjà été récupérés. Une fois remis en état, ils seront revendus à un prix minime.

Le principe de l'Atelier vélo est de créer un lieu d'échanges dédié à l'entretien et l'auto-réparation de son vélo. Il s'agit donc d'un lieu ressource pour tous les usagers du vélo, pour y trouver matériels, pièces détachées, encadrement et conseils. «*L'objectif est de favoriser l'échange de compétences entre les bénévoles et les adhérents, tout en créant des moments de convivialité, mais aussi, de promouvoir les déplacements à vélo. Là aussi, des bénévoles sont les bienvenus pour encadrer, guider, conseiller les usagers*» conclut Joël Retailleau.

Infos :
Fil d'Ariane
Rue du Parc à Saint-Christophe-du-Bois
Tél. : 02 41 56 04 17 ou 06 14 51 88 99
contact@fildariene-cholet.fr
www.fildariane-cholet.fr

Santé

CAC - Vaccination antigrippale

Pourquoi et où se faire vacciner à Cholet ? Voici toutes les réponses.

Shutterstock

À Cholet, deux structures relaient la campagne de vaccinations antigrippale : le centre de vaccinations et le centre de soins infirmiers dont Lucie Godineau, infirmière coordinatrice, a répondu à nos questions.

Pourquoi se faire vacciner tous les ans ?

«Le virus sévit d'octobre à mars et il évolue chaque année. Bien que les symptômes soient les mêmes, le virus mute au cours de chaque saison. C'est à partir du microbe pris en fin de saison que l'on fabrique le prochain vaccin.

Il est important de rappeler que le vaccin a très peu d'effets secondaires et qu'il réduit entre 30 et 50 % la mortalité chez les personnes ayant plus de 65 ans. De plus, être vacciné diminue la gravité des éventuelles complications pulmonaires et cardiaques.»

Qui est concerné par la vaccination ?

«Les personnes âgées de plus de 65 ans reçoivent à domicile une ordonnance de la Caisse Primaire d'Assurance Maladie (CPAM), assurant une prise en charge à 100 %. Les publics fragiles (maladies chroniques et lourdes) sont particulièrement concernés.»

Y a-t-il d'autres gestes de prévention ?

«Sont préconisés le lavage des mains en période d'épidémie, les mouchoirs à usage unique et d'éviter le contact.»

Au centre de soins infirmiers

S'adressant à tout public, le centre de soins infirmiers a souhaité faciliter l'accès à la vaccination pour les plus de 65 ans en mettant à disposition, du lundi 24 octobre au vendredi 18 novembre, une permanence :
. sans rendez-vous, du lundi au vendredi, de 11 h à 12 h,
. sur rendez-vous, du lundi au vendredi, de 16 h à 16 h 30.

En parallèle, les six infirmiers du centre œuvrent 7j/7 pour des soins à la permanence ou à domicile. Ils effectuent tout type de soins prescrits par le médecin (suivi des maladies chroniques et coordination des soins, suivi post-opératoire immédiat) et mènent aussi une mission d'éducation à la santé comme au Centre d'Hébergement et de Réinsertion Sociale l'Abri (CHRS) des Cordeliers.

Infos : Centre de soins infirmiers
20 bis rue d'Italie à Cholet - Tél. : 02 41 65 18 35

Au centre de vaccinations

Le Pôle santé du Conseil départemental de Maine-et-Loire, situé au 26 avenue Maudet (face aux Halles) à Cholet, dispose d'un centre de vaccinations. Il assure des vaccinations contre la grippe gratuitement, mais il faut se munir du vaccin. Il est **impératif de s'inscrire au préalable auprès du secrétariat**.

Tout au long de l'année, le centre de vaccinations propose chaque mois des séances gratuites, financées par ledit Conseil départemental, pour les adultes et les enfants âgés de six ans et plus. Les vaccins sont fournis et il convient simplement de se présenter muni ou non du carnet de santé ou de la carte de vaccinations. Les séances ont lieu les :
. 1er mercredi du mois, de 14 h à 15 h,
. 3e mardi, de 17 h 30 à 18 h 30,
. 3e vendredi, de 16 h 30 à 17 h 30.

Infos : Centre de vaccinations
26 avenue Maudet à Cholet - Tél. : 02 41 46 20 27

Marchés Publics

CHOLET l'entreprenante

AVIS D'APPEL PUBLIC À LA CONCURRENCE

Pouvoir adjudicateur :
Ville de Cholet
Hôtel de Ville - Rue Saint Bonaventure - BP 32135 - 49321 Cholet Cedex
Contact : Service Marchés-Contrats
À l'attention de M. le Maire
F-49321 Cholet Cedex
Tél. : 02 44 09 26 90
Fax : 02 44 09 26 98

Mode de passation :
Procédure adaptée

Objet du marché : Prestations d'hydrocurage et de passage caméra sur les réseaux privatifs de la Ville de Cholet (2017-2019)

Durée du marché : L'accord-cadre à bons de commande est passé pour une période d'un an à compter du 1er janvier 2017 ou au plus tard à la notification. Il est renouvelable deux fois, pour une période de douze mois.

Les prestations sont susceptibles de varier par période dans les limites suivantes : Montant maximum annuel : 30 000 € HT soit 36 000 € TTC.

Modalités de retrait et de dépôt du dossier :
Les dossiers sont à retirer à l'adresse suivante : Ville de Cholet - Hôtel de Ville - Service Marchés-Contrats (adresse et fax indiqués ci-dessus).
Les dossiers de consultation sont délivrés gratuitement sur place ou sur demande écrite (fax ou courrier). Ils peuvent être retirés sous forme électronique sur le site ***www.anjou-marchespublics.fr***, sous la référence VDC-16-HYDROCURAGE.
Dépôt des offres par voie électronique : autorisé.

Date limite de remise des offres : vendredi 28 octobre 2016 à 12 h 15

Date d'envoi du présent avis :
27 septembre 2016

Le Choletais L'audace pour réussir

AVIS D'APPEL PUBLIC À LA CONCURRENCE

Pouvoir adjudicateur :
Communauté d'Agglomération du Choletais (CAC)
Hôtel d'Agglomération
Rue Saint Bonaventure
BP 62111 - 49321 Cholet Cedex
Contact : Service Marchés-Contrats
À l'attention de M. le Président
F-49321 Cholet Cedex
Tél. : 02 44 09 26 90
Fax : 02 44 09 26 98

Mode de passation :
Procédure adaptée

Objet du marché : Travaux sur réseaux d'eau potable et assainissement - 2017-2020 - Groupement de commandes

Division en lots (possibilité de présenter une offre pour un ou plusieurs lots) :
- Lot n°1 : Réseaux d'eau potable
- Lot n°2 : Réseaux d'assainissement

Durée du marché : L'accord-cadre à bons de commandes avec un seul attributaire prend effet à sa notification et au plus tôt au 1er janvier 2017 et s'achève au 31 décembre 2020.

Description : Les travaux consistent en l'extension, la réparation ou le renouvellement des canalisations et branchements sur les réseaux d'assainissement et d'eau potable de la CAC et de la Ville de Cholet.
Il peut varier dans les limites suivantes :
- Lot n°1 : Pour la CAC : Montant minimum : 80 000 € TTC ; Montant maximum : 400 000 € TTC. Pour la Ville : Montant minimum : 100 000 € TTC ; Montant maximum : 160 000 € TTC.
- Lot n°2 : Pour la CAC : Montant minimum : 900 000 € TTC ; Montant maximum : 4 400 000 € TTC.

Modalités de retrait et de dépôt du dossier :
Les dossiers sont à retirer à l'adresse suivante : Communauté d'Agglomération du Choletais - Hôtel d'Agglomération - Service Marchés-Contrats (adresse et fax indiqués ci-dessus).
Les dossiers de consultation sont délivrés gratuitement sur place ou sur demande écrite (fax ou courrier). Ils peuvent être retirés sous forme électronique sur le site ***www.anjou-marchespublics.fr***, sous la référence CAC16S0009. Dépôt des offres par voie électronique : autorisé.

Date limite de remise des offres : vendredi 28 octobre 2016 à 12 h 15

Date d'envoi du présent avis :
27 septembre 2016

Crédit photos Le Cahier : Synergences hebdo

80 ans MODE GRAND OUEST savoir-faire français

Cosy Design : la dernière-née du groupe Hofica

2016 marque l'année des 80 ans du groupement professionnel Mode Grand Ouest, basé à Cholet et réunissant de nombreuses entreprises de la mode.
Parmi celles-ci, découvrez, dans ce numéro, la toute nouvelle entreprise du groupe Hofica, dirigée par Jean-Yves Papin, également coprésident de Mode Grand Ouest.
Cosy Design est installée à Maulévrier, à quelques pas de ses «grandes sœurs» Marofica et Pact-Europact. Entreprise de sellerie-garnissage, Cosy Design œuvre dans les domaines de la décoration, du confort et de l'aménagement intérieur et extérieur.
Outre le nautisme, l'entreprise est en cours de réflexion pour conquérir de nouveaux marchés dans d'autres filières.

Sylvain Hacquet, directeur de Cosy Design, et Jean-Yves Papin, président du groupe Hofica et de ses filiales, dont Cosy Design.

Cosy Design est la dernière-née du groupe Hofica*, présidé par Jean-Yves Papin, par ailleurs coprésident du groupement de professionnels Mode Grand Ouest. Installée à Maulévrier, à deux pas de ses «grandes sœurs» Marofica et Pact-Europact, elle est spécialisée dans le secteur d'activité de la sellerie et du garnissage, notamment pour l'aménagement des intérieurs de bateaux.
Le bâtiment abritant aujourd'hui Cosy Design était libre depuis plusieurs années. Il date de 2009. Pour y installer l'activité de sellerie-garnissage, il a fallu adapter les locaux au type de production et l'aménager pour proposer des conditions de travail optimales aux 28 salariés.

* Le groupe Hofica est désormais composé des entreprises Pact-Europact à Maulévrier, Marofica à Maulévrier, Évidence à Saint-André-de-la-Marche et Cosy Design à Maulévrier.

Infos :
Cosy Design
ZI de la Fromentinière
3 rue de l'Europe à Maulévrier
Tél. : 02 41 49 13 13
info@cosydesign.fr

«La naissance de Cosy Design est liée à la filialisation d'une activité sellerie développée au sein de la société Cut Services» détaille Jean-Yves Papin. *Cette nouvelle entreprise, Cosy Design, est dirigée par Sylvain Hacquet, depuis le 1er avril dernier.»*
À travers cette réorganisation, le groupe Hofica va se *«reconcentrer sur la partie mode»* et sur ses trois axes forts *«le Service, le Luxe et les Matériaux souples»*.

Pour le nautisme de luxe

Les clients principaux de Cosy Design viennent du monde du nautisme. *«Nous proposons tout ce qui a trait à l'aménagement intérieur et extérieur des bateaux : les assises, les matelas, les habillages de tableaux de bord, des portes, des cloisons… dans une vaste sélection de revêtements : cuir, tissu, microfibres…»* indique Sylvain Hacquet qui connaît bien son sujet puisqu'il a lui-même évolué pendant 11 ans au sein du groupe Bénéteau, avant d'avoir fait ses armes dans le prêt-à-porter, puis dans la chaussure.

Dans la droite ligne du groupe Hofica, *«Cosy Design ne fait pas dans la production de masse mais plutôt dans la petite et moyenne série»*. Ainsi, les 28 piqueurs en maroquinerie et selliers garnisseurs employés - dont 10 stagiaires de l'Afpa en Préparation Opérationnelle à l'Emploi Collective (POEC) - travaillent *«à la mise en valeur du produit par sa finition, sa qualité perçue, son confort, sa décoration et son embellissement»*. Jean-Yves Papin précise : *«Nous équipons des bateaux de moyenne gamme et de luxe. L'exigence est forcément au rendez-vous. Notre bureau d'études interne a pour spécificité de proposer du codéveloppement CAO 3D. Cela permet de développer de nouvelles collections, de proposer différents habillages et garnissage, selon l'environnement 3D fourni par le client. Si la majorité de nos commandes résident en la réalisation de petites et moyennes séries et de pièces uniques, nous habillons également des gammes pour des bateaux de prestige»*.

Former son personnel

Piqûre, agrafage, empochage… les étapes de production ne manquent pas, avec une constante que *«les critères de qualité se retrouvent dans la conception»* souligne Sylvain Hacquet. Pour mener à cela, *«nous privilégions les étapes de travail simplifiées au maximum pour ne mettre en exergue que les opérations essentielles. Cette façon de faire a, pour le personnel de production, pour conséquence d'évoluer dans une ambiance sereine»*.
Cette philosophie est aussi bien valable pour les employés embauchés que pour le personnel en formation.
Jusqu'à la fin de ce mois d'octobre, 10 personnes, femmes et hommes, sont, en effet, en formation Préparation Opérationnelle à l'Emploi Collective (POEC) au sein de l'entreprise Cosy Design, accompagnées par un formateur Afpa (Association nationale pour la formation professionnelle des adultes) Cholet, en la personne de Gilbert Mingant : *«Ce qui est intéressant à travers ce dispositif, c'est que les stagiaires voient le produit fini, se rendent compte de la qualité de leur travail et font preuve de polyvalence»*.

Le goût du travail bien fait

Après des études pour devenir conseillère en économie sociale et familiale, Julie, 32 ans, de La Romagne (cf. photos ci-dessus), a exercé ce métier seulement pendant quelques mois et à travers des stages. La crise de 2008 resserrant les budgets dans le domaine du social, elle a décidé, après une expérience peu enrichissante dans le commerce de prêt-à-porter, de changer d'orientation pour se diriger vers un métier manuel. ***«J'ai travaillé dans la maroquinerie, dans une entreprise du Choletais, pendant deux années. Je m'y suis épanouie, mais il me manquait la partie piqûre. J'ai donc décidé de suivre la formation en piqûre proposée par l'Afpa Cholet, espérant décrocher un contrat de professionnalisation par la suite»*** détaille-t-elle.

Pour Lucie, ancienne coiffeuse et couturière à ses heures, ***«le fait main et le travail de minutie»*** l'inspirent depuis longtemps, alors, de la maroquinerie à la piqûre pour la confection de luxe, le pas a été vite franchi. Ce qu'elle retient de la formation ? ***«Des débuts difficiles concernant la lecture des documents techniques et la vision dans l'espace du produit fini»***, mais aussi ***«la satisfaction de la petite série ou de la pièce unique réussie»***.

La POEC

Financée par Opcalia, la Préparation Opérationnelle à l'Emploi Collective (POEC) permet de former des demandeurs d'emploi sur des métiers pour lesquels les entreprises ont des difficultés à recruter. C'est le cas dans le secteur de l'habillement et de la maroquinerie. Ainsi, Cosy Design, Pôle emploi et l'Afpa Cholet ont mis en place ce dispositif comprenant 400 h de formation, qui prendra fin dans quelques jours. Par la suite, des Préparations Opérationnelles à l'Emploi Individuelles (POEI) pourraient être envisagées.

La POEC permet de faciliter le recrutement pour les métiers en tension, de recruter un demandeur d'emploi rapidement opérationnel, formé spécifiquement aux besoins de l'entreprise, et enfin, d'organiser une phase d'immersion en entreprise et d'apprécier les aptitudes du candidat avant l'embauche.

Grâce à ce dispositif, les entreprises n'ont pas à s'engager à embaucher. Néanmoins, l'objectif est que le bénéficiaire se voit proposer, à l'issue de la formation, un Contrat à Durée Déterminée (CDD) d'une durée supérieure ou égale à 12 mois, un Contrat à Durée Indéterminée (CDI), un contrat de professionnalisation d'au moins 12 mois en CDD ou CDI ou encore un contrat d'apprentissage.

À Cosy Design, ***«nous espérons intégrer le maximum de stagiaires à l'issue de la formation. Nous avons même pour objectif, d'ici fin 2018, d'accueillir 50 salariés au total. En effet, outre le nautisme, nous prévoyons d'élargir notre savoir-faire à d'autres filières»*** conclut Jean-Yves Papin.

TLC En supplément
À visionner à partir du mar. 18 oct. à 20 h
www.dailymotion.com/tlcdirect

Bientôt une Maison de la Mode ?

Dans notre Dossier central «Mode Grand Ouest fête ses 80 ans !», paru dans l'édition N°412, nous indiquions que : ***«Côté projets, l'élaboration d'un "Campus des métiers et qualifications de la Mode" devrait prochainement voir le jour. "Il permettrait de renforcer la relation écoles/entreprises à travers un observatoire des besoins et de solutions de formation organisées et déployées dans tous les bassins d'emploi de l'Ouest"*** *explicite Laurent Vandenbor, délégué général de Mode Grand Ouest.* ***Créé en collaboration avec le Rectorat, le Conseil Régional des Pays de la Loire et les acteurs choletais de formation de la filière, ce campus pourrait se concrétiser par la mise en place d'une année post-bac pour la formation d'opérateurs haut de gamme luxe.»*** Nous précisions aussi que : ***«Mode Grand Ouest envisage également de regrouper tous ses acteurs : groupement professionnel, centre de formation, centre technique, etc. sur un seul et même lieu afin de travailler de manière collective et collaborative en faveur des filières mode et cuir. L'idée étant de créer un nouveau Centre d'Affaires de la Mode et de l'Industrie (CAMI) plus axé sur la formation de niveau supérieur et le volet social qui l'accompagne.»***

80 ans MODE GRAND OUEST savoir-faire français

À lire… dans la même série

- Société Choletaise de Fabrication à Bégrolles-en-Mauges ***Synergences hebdo N°398***
- Pact-Europact à Maulévrier ***Synergences hebdo N°402***
- Lecarpentier à Toutlemonde ***Synergences hebdo N°408***
- Mode Grand Ouest fête ses 80 ans ! ***Synergences hebdo N°412***
- Fingers Style à Cholet ***Synergences hebdo N°415***
- Haspolo à Saint-Christophe-du-Bois ***Synergences hebdo N°419***

Tous ces Dossiers et Cahiers sont consultables sur cholet.fr.

Devenez Piqueur en Maroquinerie !

LYCÉE DE LA MODE

CFA Des parcours sécurisés par apprentissage

À ce jour, l'ambition de créer une Maison de la Mode prend doucement forme avec l'ouverture, le lundi 3 octobre dernier, d'une nouvelle formation de Piqueur en Maroquinerie, par la voie de l'apprentissage. Sous couvert du CFA (Centre de Formation des Apprentis) de l'Éducation Nationale de Maine-et-Loire, elle se déroule au Lycée de la Mode à Cholet. Coupe, préparation, piquage à plat, piquage à sec, piquage final, assemblage, bordage… Le piqueur en maroquinerie donne forme aux objets. ***«La formation est très concrète. Les deux formatrices professionnelles confirmées en maroquinerie de luxe apportent aux élèves une compréhension de la filière et surtout une transmission des savoir-faire»*** indique Vincent Guitton, directeur délégué aux formations professionnelles et technologiques au Lycée de la Mode.

Cette formation de Piqueur en Maroquinerie se tient en une année d'apprentissage et est adossée à un Titre Professionnel émanant du Ministère du Travail. Elle est accessible à toutes personnes de moins de 26 ans, même sans expérience préalable en maroquinerie. Ce qui compte, c'est la motivation !

Des candidats motivés

Des aptitudes manuelles, un intérêt pour la technologie ou l'industrie, l'envie de se former tout en travaillant et le sens du beau, de la minutie, de la qualité et du travail bien fait sont les qualités recherchées par les 11 employeurs locaux en recherche d'apprentis installés à Cholet, Maulévrier, Saint-André-de-la-Marche, Nueil-les-Aubiers, Segré, Saint-Florent-le-Vieil, Saint-Hilaire-de-Clisson ou encore Challans.

Des candidats issus de la région

Secteur porteur et très en demande de salariés pour les postes de production : préparation, assemblage, finition, etc., ces entreprises de la région, spécialisées dans la maroquinerie de luxe, sont à l'origine de cette nouvelle formation pour y puiser leurs futurs collaborateurs «formatés» aux besoins des entreprises.

«Nous avons des départs en retraite à anticiper et donc un savoir-faire à transmettre. Le besoin est criant et grâce à la réactivité de tous les acteurs qui ont pris part à la mise en place de cette nouvelle formation, nous allons pouvoir continuer à fabriquer dans le Choletais» soulignent Laurent Audouin, dirigeant de l'entreprise Audouin à Saint-André-de-la-Marche et président du Réseau Du Bellay, et Jean-Yves Papin, président du groupe Hofica, dont Marofica fait partie. ***«Aujourd'hui, notre objectif est de former des jeunes du pays et de pérenniser leurs emplois puisque nos entreprises sont amenées à se développer»*** concluent-ils.

À noter qu'un même cursus concernant la confection de l'habillement pour le secteur du luxe est à l'étude.

Infos : apprentissage@lycee-mode.fr

La confection de luxe vous intéresse, postulez sur :
lesateliersdelamoderecrutent@modegrandouest.fr

Animation

Saint-Léger-sous-Cholet - 131e Fête du Boudin

Rendez-vous traditionnel et immanquable de la saison, la Fête du Boudin propose une journée riche en animations.

D.R.

Les enfants trouveront de nombreuses animations.

Si l'automne est synonyme de Randonnée du Boudin, avec l'événement organisé par Saint-Léger-Cyclotourisme ce dimanche 23 octobre (lire p. 3), il annonce également la Fête du Boudin, qui se tient quant à elle le dimanche suivant, soit le 30 octobre, sous la houlette du Comité des Fêtes de Saint-Léger-sous-Cholet.

Il sera bien sûr possible d'y acheter du boudin et la vente se fera dès le vendredi 28 octobre, à partir 17 h et se poursuivra le samedi et le dimanche, jusqu'à épuisement des stocks.

Les points de vente se situeront place de la Poste et rue de la Vendée, face à la gare.

Côté animations, le matin du dimanche débutera par le départ de la 4e randonnée touristique de voitures anciennes et l'exposition de celles-ci. Vers 12 h, l'apéritif saint-légeois précédera le repas ambiance musicale, avec le Trio Aya.

De plus, le Comité des Fêtes propose cette année une animation tournée vers les petits et les grands dans la salle des Fêtes de La Prairie, à partir de 15 h : atelier de maquillage, sculptures sur ballon, espace tatoo paillettes, atelier cuisine des chefs, structure gonflable géante, super trampo élastique.

Puis de 17 h à 18 h, un spectacle de magie sera présenté, qui sera suivi, pour terminer la soirée, par un dîner devant un show Illusion Cabaret, à partir de 18 h 30.

Sans oublier la fête foraine qui battra son plein, ainsi que le vide-greniers.

Sur place : bar, restauration, plateaux-repas, sandwichs, frites, dimanche midi et soir.

Économie

Cholet - La Banque de France s'engage auprès des Très Petites Entreprises

Le lancement des Correspondants TPE voit le jour. Explications.

Annoncée en janvier dernier par François Villeroy de Galhau, gouverneur de la Banque de France, la nomination des Correspondants Très Petites Entreprises (TPE)* de la Banque de France est désormais effective.

Présents dans les 96 départements métropolitains, et prochainement dans ceux d'outre-mer, ces Correspondants ont pour mission d'accompagner les TPE dans leur développement, d'analyser la nature de leurs besoins et de les orienter vers les organismes compétents pour répondre au mieux à leur situation. Leur action est d'abord préventive.

«Toutes les TPE seront les bienvenues y compris celles dont l'activité est en essor, mais qui ont besoin d'informations adaptées à leur croissance et à leur taille», avait souligné François Villeroy de Galhau, gouverneur de la Banque de France, le 15 janvier dernier, lors du colloque sur le financement des TPE.

Le poids des TPE en France est important : au nombre de trois millions, elles représentent environ 20 % de la valeur ajoutée produite par l'ensemble des entreprises en France et 20 % des salariés. Cependant, selon différentes enquêtes, le comportement de ces Très Petites Entreprises

Synergences-hebdo

montre, tant en matière de gestion que d'accès au crédit, que leur potentiel de développement reste important, sous réserve d'un accompagnement adapté.

Formés spécifiquement pour cette mission, les Correspondants TPE de la Banque de France sont ainsi à la disposition des chefs d'entreprise pour les orienter vers le service ou le réseau professionnel idoine quelle que soit leur problématique : création d'entreprise, financement, transmission, développement, gestion, analyse du secteur, prévention et traitement des difficultés.

Pour mieux remplir leur mission, des contacts spécifiques ont été noués entre la Banque de France et les Chambres de Commerce et d'Industrie, Chambres de Métiers et de l'Artisanat, Centres de Gestion Agréés, organismes de financement (classiques et participatifs) et de cautionnement, assureurs crédit, fédérations patronales, experts-comptables, administrations publiques, etc.

Cet accompagnement vient s'ajouter au dispositif existant de Médiation du Crédit, centré sur la prise en charge des difficultés d'accès au crédit des entreprises.

** TPE ou micro-entreprise : entreprise dont le chiffre d'affaires ou le total du bilan est inférieur à 2 M€ et le nombre de salariés est inférieur à 10.*

Infos :
TPE49@banque-france.fr
N° vert (service et appel gratuits) : 0800 08 32 08

Environnement

Le May-sur-Èvre
Collecte ferraille et métaux

Organisée par l'Énergie Football le 5 novembre.

L'Énergie Football du May-sur-Èvre mobilise ses membres et son entourage pour collecter plusieurs tonnes de ferraille et métaux. Cette collecte permettra à l'Énergie de financer ses projets, en partenariat avec Fers, la filiale du Groupe Brangeon spécialisée dans la gestion des déchets. Vieux vélos, casseroles, matériels agricoles, câbles, ustensiles de cuisine, batteries, vieil électroménager, carcasses métalliques… Nous avons tous chez nous de vieux objets en ferraille et métaux qui peuvent être recyclés et que l'Énergie Foot veut collecter ! Pour cela, les membres de l'association vous attendent le samedi 5 novembre, de 8 h à 17 h, sur le parking du stade, derrière les tribunes : vous pourrez déposer vos objets dans la benne prévue à cet effet. Ils seront ensuite rachetés à l'association par Fers, spécialisée dans la gestion des déchets, qui se chargera de leur recyclage.

Alors faites don de vos objets en ferraille ou métaux à l'Énergie, l'association pourra financer ses projets !

Infos :
energiefootball.lemay@orange.fr

Incivilité

La Tessoualle - Stop aux dépôts sauvages

L'amende peut être salée !

Mairie La Tessoualle

Au printemps dernier, un individu n'a trouvé meilleure idée que de déverser son camion chargé de déchets et de gravats dans l'entrée de la vallée de La Garenne à La Tessoualle (probablement parce qu'arrivé peu de temps après la fermeture de l'écopoint…). La commune a porté plainte. Après investigations de la gendarmerie et de la police nationale, le coupable a été identifié et a dû régler la somme de 432,36 € en mairie.

Cette somme correspond au coût supporté par la commune pour nettoyer cet espace public.

Voyage

CAC - Sicile

La prochaine projection Connaissance du Monde arrive…

Bruno Beaufils

Le film ***Merveille de la Méditerranée*** sur la Sicile sera projeté au Cinémovida le mercredi 9 novembre prochain, à 15 h 30 et à 20 h 30. Il sera diffusé en présence du réalisateur Bruno Beaufils.

«Triangle de terre posé à la croisée de tous les chemins maritimes, c'est la plus grande, la plus convoitée, la plus conquise des îles de la Méditerranée. Île aux trois caps, aux trois volcans, aux mille couleurs d'une nature généreuse, dont les habitants, porteurs de toutes les cultures arrivées sur leurs rivages, reçoivent l'étranger de passage avec égards. Riche d'un patrimoine artistique important où la religion catholique est omniprésente avec ses rites inchangés depuis des siècles, la Sicile résume à elle seule l'histoire de la Méditerranée. Sur 1 000 km de côtes s'étendent des plages à l'infini qui en font une terre de vacances et de soleil où règne en maître le plus haut volcan d'Europe en activité : l'Etna. Une perle au cœur de la Méditerranée.»

Infos, tarifs et réservations :
Cinémovida
30 rue Bretonnaise à Cholet
cholet.cine-movida.com

Économie

Cholet - Les 3 jours collaboratifs

Un salon inédit à découvrir du 25 au 27 novembre, à La Meilleraie.

L'économie collaboratrice, le développement durable, le mieux vivre ensemble, voici trois grands thèmes d'actualité que la Jeune Chambre Économique (JCE) du Choletais a choisi de mettre au cœur d'un salon.

Consommation collaborative

«***L'idée de ce salon baptisé Les 3 jours collaboratifs est partie d'un constat prégnant : la consommation collaborative gagne du terrain en France. Pesant en 2013, 15 milliards d'euros dans l'économie mondiale, elle atteindrait 235 milliards d'euros et la France est pionnière en la matière. Principalement trustée par les vedettes d'Internet comme les sites d'échange d'outils de bricolage et jardinage, de covoiturage et de partage d'informations, la consommation collaborative est devenue incontournable.***

Le grand public a pris conscience que notre planète est fragile, que ses réserves ne sont pas illimitées et que d'autres solutions existent. Les gens deviennent acteurs de leur mode de consommation ; on parle de consomm'acteur, c'est-à-dire un consommateur qui s'émancipe des produits et des modes de vie que le marché conçoit pour lui, devient autonome dans ses choix et pourrait, de ce fait, contribuer à la régulation de la société de consommation.

Cette prise de conscience et ces changements de comportement engendrent un besoin d'information sur les outils et méthodes qui existent pour participer à la préservation de notre environnement» explique Adrien Ricard, directeur de la commission Les 3 jours collaboratifs. Dans ces circonstances, la volonté du salon est «***d'informer, de former et de partager***».

Partenaires exposant

Les vendredi 25, samedi 26 et dimanche 27 novembre prochain, à La Meilleraie, seront rythmés par des rencontres, et échanges avec les exposants, ainsi que des conférences, ateliers et animations.

La thématique du salon a rassemblé un grand nombre d'entreprises, comme PAPREC, Bébé Confort, SBS-l'imprimeur 3D, Le cube virtuel BAO, Mutum, Cysmyk, Biocoop, mais aussi des associations et des passionnés : Fil d'Ariane, Colibri, Repair'café, APPER Solaire, Emmaüs, Patrice et ses maquettes, etc. Ils présenteront leur conception de la consommation collaborative et leur façon d'y participer.

La sphère publique s'associe aussi à l'événement avec la présence de la collectivité ; la Communauté d'Agglomération du Choletais proposant une exposition et des animations ludiques surprenantes, ainsi que son dispositif d'aide à l'acquisition de composteur individuel.

Les 3 jours collaboratifs, c'est l'assurance de trouver de bonnes idées ou des solutions qui aideront chacun dans le quotidien et de comprendre le vrai sens de l'économie collaborative, à savoir «***juste du bons sens et de la compétence mise en commun***».

Cité Métisse

Et comme pour montrer l'exemple, «***la JCE du Choletais, CEZAM Pays de la Loire et Cité Métisse ont décidé de mutualiser leurs idées autour des trois grands thèmes précités***». Ainsi, les soirées seront animées et organisées par le Festival Cité Métisse. La soirée du vendredi destinée, en priorité, aux jeunes, leur proposera d'être tantôt acteurs et tantôt spectateurs… Théâtre d'impro, danses urbaines, fanfare et concerts sont au programme. Le lendemain, animations (fanfares, danses, jeux…) et concerts rythmeront la soirée tout public.

Infos : https://www.facebook.com/salonecocoll/

Mémoire

Cholet - Combattants : sauvegardons leur souvenir

Le Souvenir Français œuvre pour la mémoire de ceux qui ont donné leur vie pour sauver notre patrie. Mais tous, nous pouvons aussi y contribuer.

Étienne Lizambard

Au cours des différents conflits qui ont endeuillé notre pays, des hommes et des femmes ont donné de leur vie pour que nous soyons libres. Sauvegarder leur souvenir, c'est aussi sauvegarder notre mémoire.

La période de la Toussaint est l'occasion pour l'association Le Souvenir Français de rappeler sa vocation ***«qui est essentiellement de permettre aux bénévoles du Comité de Cholet de continuer à entretenir et à fleurir les 200 tombes du Carré militaire et celles du 77e Régiment d'Infanterie»*** rappelle François-Michel Soulard, président de ce Comité. ***«Nous entretenons aussi les différents carrés militaires sur l'ensemble du territoire des Mauges»*** ajoute-t-il. ***«Et au-delà de cette action, nous accompagnons des projets de voyages scolaires ayant trait au souvenir des guerres 14-18 et 39-45»*** complète François-Michel Soulard. ***«C'est pourquoi, nous convions les Choletais à participer aux cérémonies qui se dérouleront le mardi 1er novembre, jour de la Toussaint, au cimetière de Cholet à 9 h, en présence des autorités locales, suivies d'une messe qui sera célébrée en l'église Saint-Pierre à 10 h 30 pour toutes les victimes des guerres»*** poursuit-il comme une invitation à tous les Choletais.

Afin de pouvoir remplir sa mission, le Comité de Cholet, composé uniquement de bénévoles, a besoin d'aides financières et bien entendu ***«tous les dons sont les bienvenus, si minimes soient-ils»*** conclut-il tel un appel. François-Michel Soulard vous remercie d'ores et déjà pour le ***«bon accueil que vous réserverez aux quêteurs volontaires»*** en rappelant ***«qu'aujourd'hui encore, loin de leur patrie, des soldats français donnent leur vie pour le maintien de la Paix»***.

Dons :
CCP Nantes 235-71 E
Souvenir Français
ou par chèque bancaire
libellé à l'ordre du Souvenir Français
et adressé à François-Michel Soulard
9 allée du Licol
Les Hauts de Moine
49300 Cholet

Spectacle

Cholet - On joue la Comédie (Musicale) !

Vous recherchez une nouvelle activité pour cette saison ? Essayez la Comédie Musicale !

Pas besoin de bases de chant pour venir rejoindre la section Comédie Musicale de la Jeune France, ouverte à tous. ***«Ici, c'est la bonne humeur et la convivialité que l'on vient chercher tout en s'engageant pour l'année complète avec, en clôture de saison, une pièce musicale jouée ou un film musical projeté»*** souligne Patricia Réveillé-Jouve, à l'initiative de la création de ce groupe en 2014.

Piano, chant, opéra, groupe de musique et même avant-première de Yannick Noah, Patricia Réveillé-Jouve est une passionnée de musique et de comédies musicales. ***«J'ai évolué dans un lycée de la Marne où la musique avait toute sa place et où l'on pratiquait plusieurs heures par jour. J'ai ensuite fait partie de groupes de musique et je me suis produite dans divers lieux de concerts.»***

Aujourd'hui, si la passion est toujours là, Patricia souhaite plutôt transmettre à ses élèves et ne plus être sur le devant de la scène. ***«J'écris mes propres scénarios de comédie musicale et peaufine l'histoire avec mes élèves, dans l'échange. Le but étant que chacun trouve sa place et se sente à l'aise avec l'histoire jouée sur scène ou filmée.»*** La prochaine pièce musicale aura trait au «voyage temporel musical». ***«Pour le moment, le scénario n'est pas figé, c'est pour cela que tout nouvel acteur-chanteur est le bienvenu pour étoffer le groupe et enrichir l'histoire»*** invite Patricia. ***«Cela demande assiduité, motivation et mémorisation du texte, ainsi qu'aisance sur scène et justesse dans la voix. Des aspects travaillés ensemble à travers des jeux, l'improvisation, l'imaginaire, les émotions, etc.»***

D.R.

Patricia Réveillé-Jouve (en haut au centre) entourée de ses élèves.

Les cours ont lieu un lundi sur deux, les semaines paires, de 18 h à 20 h 30, à la Jeune France.

Infos et inscriptions :
Patricia Réveillé-Jouve
Tél. : 06 72 17 18 50
jouvepatricia49@gmail.com
Faceboook : comediemusicalecholet
jeunefrance
Tarif : 125 € l'année

L'actu en bref...

Tout savoir sur une entreprise artisanale

Que ce soit une création ou une reprise d'entreprise artisanale, c'est un projet qui induit bon nombre de questions. Pour y trouver des réponses, rendez-vous à l'antenne de Cholet de la Chambre de Métiers et de l'Artisanat (CMA) pour participer à une réunion d'informations gratuite. Elle a lieu ce vendredi 21 octobre, de 14 h 30 à 17 h, au 34 rue Nationale à Cholet. Toute personne pourra être reçue en entretien individuel par un conseiller la CMA.
Infos et inscriptions au 02 41 62 64 87 ou antenne.cholet@artisanatpaysdelaloire.fr

Collecte de sang

Vous êtes en bonne santé et avez entre 18 et 70 ans ? De nombreux malades ont besoin de votre sang. Une collecte est organisée le mercredi 26 octobre, à la Maison Commune des Loisirs de Chanteloup-les-Bois, pour les habitants de cette commune mais aussi pour ceux de Trémentines, Vezins et Nuaillé, ainsi que le jeudi 27 octobre, à la salle La Familiale de Bégrolles-en-Mauges et le jeudi 3 novembre, à la salle des fêtes de Saint-Christophe-du-Bois. Ces trois collectes ont lieu de 16 h 30 à 19 h 30. Infos : dondusang.net

Rédaction : service Gestion des déchets - Création et illustration : direction de la Communication / Communauté d'Agglomération du Choletais

REDUKTOR
Moins jeter, mieux trier

LE MOT DU REDUKTOR EN CHEF

DANS LA NATURE, RIEN NE SE JETTE, TOUT SE TRANSFORME.

La nature ne produit aucun déchet, au contraire ! La fin de vie d'un organisme, animal ou végétal, est le point de départ d'un nouveau cycle de vie.

QUESTION RÉDUCTION

LES BONS GESTES AU JARDIN

Un paillage qui s'ignore

Ce que vous pensez être un déchet dont le seul exutoire serait la déchèterie, est peut-être une richesse qui s'ignore et qui n'attend que le bon geste pour être valorisée.

- Pensez que les feuilles ou les branches de vos arbres, les tontes de votre pelouse, les hautes herbes qui s'accumulent peuvent être utilisées en "paillage" ou en "mulch" (seule mise en garde, les adventices montées en graines).
- En les disposant directement sur la terre, en automne ou à la fin du printemps, elles servent pour la culture de vos légumes en enrichissant le sol de votre jardin.

Le paillage bien étalé évitera également la pousse de végétation spontanée, aux pieds de vos haies bocagères.

Des déchets très intéressants

Ne jetez plus vos restes de légumes ou de fruits à la poubelle ! L'installation d'un composteur individuel ou commun dans votre jardin ou dans votre résidence permettra d'alléger votre poubelle tout en permettant d'apporter de la matière organique riche à votre sol.

20€ réduction

La CAC offre un bon de réduction pour l'achat d'un composteur individuel.

LA BD DES GIVRÉS

N° Vert 0 800 97 49 49
ECO EMBALLAGES
Le Choletais

Animation

CSI - Ocsigèn'et vous ! : retour

Le CSI Ocsigène a proposé son nouveau temps fort de rassemblement.

Photos : Ocsigène

Après la première édition d'Ocsigèn'et vous !, qui s'est tenue le dimanche 2 octobre dernier à La Romagne, voici l'heure du bilan.

Le Centre Social Intercommunal (CSI) Ocsigène avait pour volonté de présenter, le temps d'une journée, l'étendue de ses secteurs et de ses activités.

La structure intercommunale souhaitait également rassembler les habitants de ses cinq communes d'interventions : Saint-Léger-Sous-Cholet, La Séguinière, Saint-Christophe-du-Bois, La Romagne et Bégrolles-en-Mauges, intégrée depuis janvier dernier.

La journée débutait par un verre d'accueil, suivi d'un repas partagé. L'après-midi, des animations pour tous (petits, adolescents, grands et seniors) étaient proposées par l'ensemble des secteurs du CSI.

Un atelier de création de bijoux et un concours de Tac-tik étaient animés par les membres du groupe Retraites Actives.

Le groupe Échanges de savoirs peinture et les bénévoles du Repair'Café étaient également présents pour divertir et présenter leur activité.

En cette journée ensoleillée, bonne humeur et convivialité étaient au rendez-vous !

En attendant la 2e édition d'Ocsigèn'et vous !, le CSI remercie toutes les personnes qui, de près ou de loin, ont participé à cette 1re édition : la Mairie de La Romagne pour son accueil, les Municipalités des cinq communes, les bénévoles, les jeunes de Saint-Léger-sous-Cholet et de la Maison Familiale Rurale Le Vallon, présents pendant ces deux jours.

Jeunesse

Cholet - À l'abordage !

La Médiathèque propose désormais des applis pour Les p'tits pirates, dès 3 ans.

Les enfants aussi ont le droit à la technologie ! À la Médiathèque, les 3-10 ans peuvent désormais accéder à de nombreuses applications sur deux iPad mis à leur disposition, dans un espace réservé. Le sport, la musique, les casse-tête, les jeux de rôles, les coloriages, les puzzles, les histoires, etc. Toutes sortes de thématiques sont proposées avec des graphismes très soignés et adaptés, des applications pédagogiques et d'autres plus ludiques… Plongez ainsi dans le monde végétal avec ***Botanicula*** (visuel ci-dessous), découvrez une version ludique de ***Pierre et le Loup***, développez votre dextérité ou votre sens musical, ou tout simplement apprivoisez l'utilisation de la tablette avec des jeux simples.

Ce nouveau service réservé à la découverte d'applications pour tablettes, plaira à coup sûr aux enfants. Venez tester !

Infos :
Médiathèque Élie Chamard
Rue Travot à Cholet
Tél. : 02 72 77 23 41
mediatheque@agglo-choletais.fr

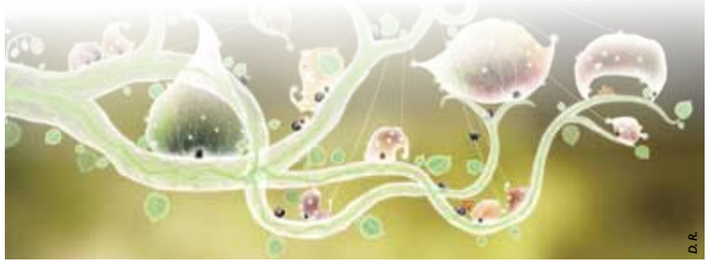
D.R.

Sport

Cholet - Short-track

Tanguy Lièvre est sélectionné en équipe de France Junior et intègre le Pôle France.

Avec beaucoup de fierté, le club de short-track de l'Association Choletaise de Patinage sur Glace (ACPG) a accueilli LA nouvelle de la rentrée : Tanguy Lièvre, patineur de vitesse depuis l'âge de 12 ans, a été sélectionné pour intégrer l'équipe de France Junior. Il vient d'arriver au Pôle France de Font-Romeu, afin de rejoindre ses nouveaux coéquipiers. Leur premier objectif est de taille : la sélection de l'équipe aux Championnats du Monde. ***«Cette sélection en équipe de France, me donne envie de doubler mes capacités, de porter haut et fier les couleurs de Cholet, au travers de la combinaison tricolore. Je pars dans les montagnes pour évoluer au niveau supérieur, tout en gardant un œil sur la réussite des patineurs de mon club»*** commente Tanguy qui se rapproche de son rêve olympique. Il précise également : ***«Un grand merci à Steven François, mon coach, et à Jacques Craipeau, le président du club, pour leur accompagnement dans la réussite de ma passion»***.

Afin d'aider Tanguy dans son évolution sportive, le club est à la recherche d'aides financières et matérielles. Une très grande partie des frais reste, en effet, à sa charge. Si vous souhaitez le soutenir dans sa passion, n'hésitez pas !

Infos :
Jacques Craipeau au 06 78 43 23 47

Emploi

Service Emploi du Choletais

> Des emplois à pourvoir

- **Chef d'atelier - Confection tissu, maroquinerie, matériaux souples H/F :** CDI Temps plein - Saint-Pierre-Montlimart - référence BM/EMPLOI-CAC/1675
- **Employé polyvalent de restauration H/F :** Contrat étudiant - Cholet - référence BM/EMPLOI-CAC/1673
- **Mécanicien - Préparateur de véhicule H/F :** CDD Temps plein évolutif vers CDI - Le Puy-Saint-Bonnet - référence BM/EMPLOI-CAC/1671
- **Formateur en domotique/électricité H/F :** Vacation - Cholet - référence BM/EMPLOI-CAC/1670
- **Opérateur/Monteur de menuiserie aluminium H/F :** CDI Temps plein - Vezins - référence BM/EMPLOI-CAC/1654
- **Agent de sécurité H/F :** CDD Temps partiel - Cholet et alentours - référence BM/EMPLOI-CAC/1676.

Le Choletais
L'audace pour réussir

Les offres d'emploi sont consultables sur **www.cholet.fr** (rubrique Services en ligne)

Agenda

conférences

Association Éolienne

L'association Éolienne propose des ateliers et rencontres bien-être, ouverts à tous, au n°118 de la rue Barjot à Cholet.

Mer. 19 et 26 oct. /Cholet
Yin yoga
Infos au 06 38 11 31 67 ou cecileherault@yahoo.fr
De 19 h à 20 h 15

Jeu. 20, ven. 21 et sam. 22 oct. /Cholet
Atelier Le Temps de Peindre
Infos au 06 88 03 79 44 ou bourget.laetitia@orange.fr
De 10 h 30 à 12 h ou de 14 h 30 à 16 h

Sam. 22 oct. /Cholet
Formation TIPI
Infos au 06 66 39 64 57 ou eponsin@numericable.fr
De 14 h à 16 h

Mer. 26 oct. /Cholet
Auto hypnose
Infos au 06 88 75 14 93 ou patricia.derimer@lc2.fr
De 17 h à 20 h

Jeu. 27 oct. /Cholet
Cours collectifs Mouvement Sport Santé
Infos au 06 17 76 68 43
ou philippe.houssin2@gmail.com
À 18 h

Sam. 22 oct. /Cholet
Les Mémoires de Madame de Sapinaud : une résistante dans la tourmente révolutionnaire
À l'initiative de la Société des Sciences, Lettres et Arts, Pierre Rezeau, historien philologue, nous entretient de la saga de Madame de Sapinaud et du périple de ses mémoires. Pot de l'amitié offert par le Souvenir Vendéen. Entrée libre. Infos : jacky.hudon@wanadoo.fr
À 14 h 30, Hôtel de Ville, salle Araya

Université du Temps Libre

Les ven. 4 et 18 nov. et 2 déc. /Cholet
> À la découverte du roman japonais moderne (1re année)
Intervenant : Hubert Bricaud, professeur agrégé de Lettres Modernes. Tarif : 12 € les trois séances.
Date limite d'inscription : vendredi 28 octobre.
Infos : Danièle Bénéteau au 06 79 29 61 83 ou Michèle Delannoy au 02 41 62 11 36 ou Monique Durand au 02 41 56 22 42
De 14 h 30 à 17 h, ampithéâtre de La Bruyère, 4 rue Jean de La Bruyère

Les lun. 14 nov., 12 déc., 16 et 30 jan., 27 fév. et 13 mars /Cholet
> Histoire de la musique : histoire, découverte et évolution
Intervenant : Sébastien Rabiller, professeur de musique. Tarif : 20 € les six séances.
Date limite d'inscription : mercredi 9 novembre.
Infos : Gini Blot au 06 84 01 36 68 ou Michèle Delannoy au 02 41 62 11 36 ou Monique Durand au 02 41 56 22 42
De 14 h 30 à 16 h 30, salle Geoffray, Conservatoire du Choletais, 5 rue Tournerit

expositions

Ven. 21 et sam. 22 oct. /Cholet
Les Guerres de Vendée
L'exposition itinérante du Souvenir Vendéen est visible à Cholet. Entrée libre.
De 8 h 30 à 12 h 15 et de 13 h 30 à 17 h 30 (ven.) et de 9 h à 12 h et de 14 h à 18 h (sam.), Hôtel de Ville-Hôtel d'Agglomération, Galerie de liaison

Yann Pendariès

Jusqu'au dim. 23 oct. /Cholet
Quinzaine de la Photographie
Proposée par le Groupe d'Animation photographique (GAP) de Cholet, en collaboration avec la Ville de Cholet, avec à l'affiche les clichés de quatre photographes de renom : William Lambelet, lauréat 2016 des Photographies de l'année pour ses photographies sur le mariage ; Didier Mayhew, tourné vers les populations vivant en marge de la société népalaise ; Vincent Munier, capturant la beauté des vastes espaces sauvages et Yann Pendariès aux projets singuliers. Ce dernier animera ces samedi 22 et dimanche 23 octobre un stage sur le thème de la Création numérique (tarif : 60 €).
Inscriptions stage au 06 81 26 27 38
Les sam., 10 h-12 h et 14 h-18 h et du lun. au ven., 14 h-18 h, salle des expositions, Hôtel de Ville-Hôtel d'Agglomération

Jusqu'au lun. 24 oct. /Maulévrier
Exposition de Martine Gauvent et Dany S., peintres et Palyne, sculpteur
Entrée libre. Infos au 02 41 55 06 50
ou syndicat.initiative@maulevrier.fr
Du mar. au sam. de 14 h à 18 h et dim. de 15 h à 18 h 30, Espace Foulques Nerra

Jusqu'au lun. 31 oct. /La Tessoualle
Exposition *Les enfants du monde*
Ouverte à tous, petits et grands.
Bibliothèque Bouquin-Bouquine, 1 place du Souvenir

Jusqu'au lun. 31 oct. /Saint-André-de-la-Marche
1940-1944 : se chausser sous l'Occupation
Comment se chaussaient les Français sous l'Occupation allemande ? Toute l'ingéniosité et l'originalité de cette époque de pénurie est à découvrir à travers des chaussures aussi intrigantes qu'atypiques, véritables phénomènes d'adaptation à une période troublée.
Infos et tarifs au 02 41 46 35 65
ou www.museechaussure.fr
ou Facebook : museechaussure
Tous les jours, de 14 h 30 à 18 h, sauf le samedi, Musée des Métiers de la Chaussure, 6 rue Saint-Paul

Jusqu'au sam. 5 nov. /Cholet
Cholet/Odenburg : *Une Histoire d'Amitié*
Exposition de textes et photographies de Jean-Luc Moreau, retraçant trente ans d'amitié franco-allemande entre les villes jumelées de Cholet et Oldenburg. Entrée libre.
Les lundis, jeudis et samedis, de 14 h à 18 h, hall d'accueil de la Société des Sciences, Lettres et Arts (SLA), Fondation Lebœuf

Jusqu'au dim. 27 nov. /Cholet
Veni, Vidi, Ludique
Jeux et jouets dans l'Antiquité
Dans l'Antiquité, les jouets et les jeux sont d'une grande diversité. Si certains d'entre eux paraissent bien mystérieux, d'autres sont parvenus jusqu'à nos jours sans changements notables. Garçons et filles jouaient-ils ensemble ? Quels étaient les jeux spécifiques des uns et des autres ? Enfants et parents se retrouvaient-ils autour d'une même table de jeu ? Au fil de l'exposition, le rôle social assigné aux jeux se précise.
Infos et tarifs au 02 72 77 23 22
Musée d'Art et d'Histoire, 27 av. de l'Abreuvoir

Jusqu'au lun. 28 nov. /CAC
La lecture en photos

Françoise Ferchaud

Proposée par les membres de l'Association Choletaise des Amis de la Photographie (ACAP), l'exposition autour du thème de la lecture est itinérante.
> Du mardi 4 au samedi 22 octobre
Médiathèque Élie Chamard à Cholet
> Du samedi 12 au lundi 28 novembre
Bibliothèque À Livre Ouvert à Mazières-en-Mauges

sports

Mer. 19 et 26 oct. et 2 nov. /Cholet
AVF : randonnées pédestres
Proposées par l'association Accueil des Villes Françaises (AVF) de Cholet (cf. p. 8), avec au programme : le 19 à Saint-Georges-des-Gardes (10,5 km), le 26 à Cholet (9,7 km) et le 2 à Mortagne -sur-Sèvre (11 km). Infos au 02 41 49 02 15
Départ à 9 h, 12 sq. Émile Littré

Dim. 23 oct. /Cholet
Rugby : Fédérale 3
Les équipes seniors 1 et 2 du RO Choletais reçoivent US La Châtre.
Infos : Rugby Olympique Choletais
4 rue des Céramistes - Tél. : 02 41 58 89 93
À 13 h 30 début du match de l'équipe réserve et à 15 h début de la rencontre de l'équipe 1re, stade Roland Geneste

Lun. 24 et dim. 30 oct. /Cholet
Basket Pro A
> Lun. 24 oct., à 20 h 30 : l'équipe de Cholet Basket reçoit l'équipe de Paris Levallois.
> Dim. 30 oct., à 18 h 30 : l'équipe de Cholet Basket reçoit l'équipe de l'Élan Chalon.
Infos : www.cholet-basket.com
La Meilleraie, av. Marcel Prat

Sam. 29 oct. /Cholet
Football : CFA
L'équipe seniors A du SOC reçoit celle de Saint-Malo. Tarif : 7 €. À l'occasion de la réception du Saint Malo actuel 3e du championnat, le SO Cholet et ses partenaires vous offrent une nouvelle fois de gagner de nombreux cadeaux. Pour tenter de remporter ces cadeaux, rien de plus simple, il vous suffit de venir acheter votre place, un tirage au sort sera effectué à la mi-temps du match.
Infos au 02 41 62 31 22 ou www.socholet.fr
À 18 h, stade omnisports

Dim. 30 oct. /Cholet
Football : Seniors féminines DH
L'équipe féminine du SOC reçoit celle de La Roche ESOF B. Entrée libre.
Infos au 02 41 62 31 22 ou www.socholet.fr
À 12 h 30, stade Pierre Blouen, 95 rue Porte Baron

Lun. 31 oct. /Cholet
Hockey sur glace : Division 1
Les Dogs de Cholet reçoivent l'équipe de Val Vannoise. Billetterie : accueil de GlisséO
À 19 h 20, GlisséO, av. Anatole Manceau

Ven. 4 nov. /Cholet
Aprèms conviviaux : gym douce
Ouverts à tous ceux qui souhaitent partager un temps avec d'autres. Les après-midis se terminent par un goûter. Possibilité de faire appel au réseau d'entraide pour venir au centre social.
Gratuit (participation au goûter : 0,50 €).
Infos au 02 41 65 14 99
ou verger.multimedia@wanadoo.fr
De 14 h à 16 h, centre social du Verger, rue du Bois Régnier

animations

Mer. 19 oct. /La Romagne
Les nouveaux baladins
L'association la Verte Vallée organise, une fois par mois, une animation. Ce mois-ci, il s'agit d'une chorale. Ouvert à tous et goûter offert. Tarif : 1 € non adhérent et gratuit adhérent. Infos au 02 41 58 50 19
À 15 h, résidence Verte Vallée, rue Nationale

Jeu. 20 oct. /Nuaillé-Trémentines
Visites d'entreprises
Lors des Journées régionales de la visite d'entreprise, venez découvrir AD Confection (confection à façon, habillement), l'Atelier B. Chaligné (artisanat d'art, tapissier d'ameublement, réfection de sièges) et l'Atelier Saint-Éloi (artisanat d'art, sellier, création d'objets en cuir). Tarif : 2 €. Inscriptions obligatoires auprès de l'Office de Tourisme du Choletais. Tél. : 02 41 49 80 00 ou www.ot-cholet.fr
À 15 h, le lieu étant indiqué à la réservation

Ven. 21 oct. /La Tessoualle
Rendez-vous avec les feuilles d'automne
À l'automne, chênes, érables, liquidambars se parent de couleurs chatoyantes. Jean-Noël Caillaud, paysagiste à la retraite, aménage ses jardins sur le bord du lac de Ribou avec passion. À découvrir. Tarif : 3,70 €, 2 € enfant.
Inscriptions obligatoires auprès de l'Office de Tourisme du Choletais au 02 41 49 80 00 ou www.ot-cholet.fr
De 15 h à 16 h 30

Sam. 22 et dim. 23 oct. /Cholet
Salon du Bien-être du corps et de l'esprit
Angel of event organise la 2e édition de ce salon, avec plus de 30 exposants et des conférences.
Au programme : conférence de Doriane Labro sur le thème *La mort, le Deuil et Nous…*, le samedi, de 17 h à 18 h, et le dimanche, un cercle de parole, de 17 h à 18 h.
Tarif : 3 €. Infos au 07 50 20 09 39
De 10 h à 19 h, salle du Balcon, 81 place Travot

Sam. 22 oct. /Cholet
Les samedis ça me dit… Dans la peau d'un tisserand
Un samedi par mois, les guides de l'Association des Amis du Musée du Textile Choletais proposent des visites thématiques. Gratuit. Infos au 02 72 77 22 50
À 15 h, Musée du Textile et de la Mode, rue du Docteur Roux

Ven. 21 oct. /Cholet
Déjeuner de la classe 54 Cholet
Tarif : 31 €
Inscriptions : Colette Bonhommeau au 02 41 62 63 38 ou Paul Audouin au 02 41 58 70 63
À 12 h 30, Relais des Prairies, Champ de foire

Jeu. 3 nov. /Cholet
Repas détente de la classe 64 de Cholet
Infos et inscriptions : avant le samedi 29 octobre au 06 83 51 82 45

Ven. 4 nov. /Saint-Léger-sous-Cholet
Cocktail-dansant toutes danses
Organisé par Divers'danses et animé par DJ Guy, dans une salle de 600 m² parquetée. Buffet salé et sucré et boissons soft. Tarif : 28 €. Réservations : avant ce samedi 22 octobre. Bulletin de réservation à imprimer : http://diversdanses.com (onglet soirées dansantes).
Infos au 06 12 70 28 28 ou diversdanses@gmail.com
De 20 h 30 à 2 h, salle de la Prairie

Sam. 22 oct. /Cholet
Rencontre et dédicaces
Venue du personnage Téa Stilton
Infos au 02 41 58 88 97
De 15 h à 18 h, Passage Culturel, 81 place Travot

D.R.

Dim. 23 oct. /Cholet
Courses hippiques
La saison se clôture par les courses de galop Premium. Entrée gratuite. Ouvert à tous. Infos : Société des courses de Cholet au 02 41 62 39 71 ou www.hippodromecholet.fr ou encore Facebook : hippodrome de cholet
À 11 h 30, hippodrome de Clénet, route du Puy-Saint-Bonnet

Mar. 25 oct. /Cholet
Le cercle de lecture
La Médiathèque propose un mardi par mois un moment de discussion autour de romans ou essais librement choisis et présentés par les participants.
Infos au 02 72 77 23 41
À 18 h, espace médiation (RDC), Médiathèque Élie Chamard, rue Travot

Jeu. 27 oct. /Cholet
Thé dansant
La Guinguette de la Goubaudière propose un après-midi dansant animé par l'orchestre Silvère Burlot.
Ouvert à tous. Tarif : 7 € boissons et collations comprises.
Infos au 02 41 65 01 64 ou 02 41 65 58 09
De 14 h 30 à 19 h, salle de la Goubaudière, port de Ribou

Jusqu'au dim. 30 oct. /Cholet
Fête foraine de la Saint Denis
Mercredis 19 et 26 octobre : journées tarifs réduits.
Dimanche 30 octobre : journée surprise.
Tous les jours pendants les vacances scolaires, à proximité de la salle des Fêtes

Dim. 30 oct. /Cholet
Marche La Rose
Dans le cadre du mois Octobre Rose, venez vêtu de rose pour déguster une tasse de thé à la rose avant de prendre le départ pour 4 ou 9 km de parcours autour du parc de Moine. Participation : 5 €
Départ à 8 h 30, salle des Fêtes

Shutterstock

Mar. 15 nov. /Le May-sur-Èvre
Banquet de la classe 61
Le banquet des 75 ans de la classe 61 aura lieu le mardi 15 novembre prochain. Une invitation sera adressée aux personnes concernées. Pour les personnes nées en 1941 et arrivées dans la commune depuis 2011, faites-vous connaître au 06 41 25 12 24

Concours de belote

■ Ven. 21 oct. /Cholet
Ouvert à tous et goûter offert. Tarif : 4 €
Infos au 02 41 65 97 41
À 14 h, Maison d'Animation La Haie, 10 av. de l'Europe

■ Ven. 21 oct. /Cholet
Organisé par l'Entente Sportive Saint Pierre Girardière Cholet Nuaillé (ESSPGCN). Début des inscriptions à 19 h 15. Tarif : 10 € par équipe. Lots pour tous.
Restauration sur place.
À 20 h, foyer de La Girardière, 1 allée des Vanneaux

■ Sam. 22 oct. /Vezins
Organisé par l'UNC/AFN.
À 14 h (inscriptions dès 13 h 30), Maison Commune des Loisirs

■ Sam. 22 oct. /Cholet
Organisé par l'Association des Parents, Amis et Adultes Handicapés de la Région Choletaise (APAHRC). Tarif : 7 €
Les inscriptions débutent à 13 h 30.
Infos au 02 41 75 94 36 (du lundi au vendredi de 9 h à 12 h) ou contact@apahrc.fr ou www.apahrc.fr
Restaurant La Pincée de Sel, ZAC du Cormier, 1 bd du Cormier

■ Mar. 25 oct. /Cholet
Ouvert à tous. Infos au 02 41 62 85 79
À 14 h 30, résidence Notre-Dame, 7 rue Tournerit

■ Jeu. 27 oct. /Cholet
Ouvert aux adhérents. Tarif : 4,50 €
Infos et inscriptions au 02 41 62 67 64
À 13 h 45, Maison d'Animation Rambourg, 26 rue de Rambourg

■ Ven. 28 oct. /Cholet
Ouvert à tous. Tarif : 5 € et 8 € d'adhésion annuelle
Infos au 02 41 62 52 15
À 14 h, Maison d'Animation Le Mail, av. de l'Abreuvoir

Lotos

■ Mer. 19 oct. /Cholet
Ouvert à tous. Nombreux lots à gagner et goûter offert.
Infos au 02 41 62 85 79
À 14 h 30, résidence Notre-Dame, 7 rue Tournerit

■ Mar. 25 oct. /Cholet
> Ouvert à tous et goûter offert. Tarif : 2 €
Infos au 02 41 46 73 66
À 14 h, Maison d'Animation La Maisonnée, 14 rue Spaak

> Ouvert à tous. Au profit du Téléthon. Tarif : 2,50 €
Infos au 02 41 62 23 36
À 14 h 30, résidence Le Bosquet, 51 rue du Paradis

■ Mar. 1er nov. /La Séguinière
Super loto organisé par le Tennis de table et animé par Jean-Claude. À gagner, un bon d'achat de 700 €, un téléviseur 122 cm, un ordinateur, une console DS et de nombreux autres lots. Bar, sandwichs, pâtisseries sur place. Réservations possibles au 07 70 65 31 08 ou au 02 41 30 78 88 ou au 06 09 34 58 53
À 14 h (ouverture des portes à 12 h), salle des Fêtes

■ Mer. 2 nov. /Cholet
Ouvert à tous et goûter offert.
Tarif : 1,50 € la carte. Infos au 02 41 65 97 41
À 14 h, Maison d'Animation La Haie, 10 av. de l'Europe

Concours de tarot

■ Ven. 21 et 28 oct. /Cholet
Ouvert aux adhérents. Tarif : 4,50 €
Infos et inscriptions au 02 41 62 67 64
À 13 h 45, Maison d'Animation Rambourg, 26 rue de Rambourg

Animations pour les enfants

Musée d'Art et d'Histoire

Trois chariots pédagogiques permettent aux visiteurs de découvrir les collections du Musée en s'amusant. La règle du jeu est simple : à chaque espace son casier ! Et dans chaque casier, de nouvelles choses à explorer ! Pour participer, il suffit de réserver un créneau d'une heure entre 10 h et 12 h et 14 h et 18 h aux jours indiqués ci-dessous :

Art-Kadi (de 8 à 12 ans)
> Mercredis 26 octobre et 2 novembre
Ce chariot muni de 8 compartiments invite les visiteurs à s'approprier la galerie d'Art librement.

Hist-Kadi (de 8 à 15 ans)
> Jeudis 20 et 27 octobre
Cet outil original emmène les visiteurs à travers l'Histoire et plus particulièrement celle de la région.

Mini Art-Kadi (de 4 à 7 ans)
> Vendredis 21 et 28 octobre
Qu'est-ce qu'un cartel ? Comment fait-on une sculpture ? Tout en jouant, l'enfant découvre le Musée et les œuvres exposées.

Entrée gratuite pour les enfants et un accompagnateur.
Un dossier pédagogique complet expliquant le parcours peut être envoyé sur demande.
Infos et réservation obligatoire (nombre de créneaux limité) au 02 72 77 23 22
Musée d'Art et d'Histoire, 27 av. de l'Abreuvoir à Cholet

Musée du Textile et de la Mode

Visite guidée Mix'Âges
Pourquoi l'homme préhistorique ne portait pas de jean ? (ou la chronologie de la Mode)
(à partir de 6 ans)
> Jeudis 20 et 27 octobre à 15 h
Ces visites réunissent petits et grands autour d'un même parcours thématique.
De la préhistoire au XXIe siècle, découverte de la mode à travers le temps, au fil des salles du Musée.

Entrée gratuite pour les enfants et un accompagnateur
Infos et réservations (nombre de places limité) au 02 72 77 23 22
Musée du Textile et de la Mode, rue du Dr Roux à Cholet

Mathilde Richard

multimédia

■ Cours d'informatique /Cholet
Pour adultes, les jeudis ou vendredis de 10 h à 12 h, chaque semaine (sauf vacances scolaires).
Tarifs : 15 € le cycle de 15 séances + 5 € d'adhésion
Infos au 02 41 55 55 84
Centre socio-culturel K'léidoscope, 13 avenue du Président Kennedy

■ Mer. 2 nov. /Cholet
Atelier Makey Makey

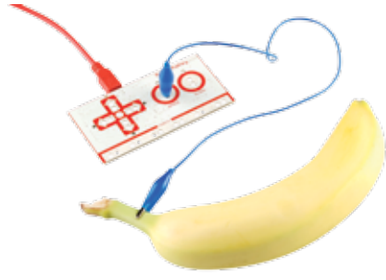
D.R.

Transformez les objets du quotidien en clavier ou souris, combinez les avec internet et inventez d'autres manières de faire… Un atelier futuriste et ludique ! Pour les enfants de 10 à 13 ans.
Nombre de places limité.
Infos et inscriptions obligatoire au 02 72 77 22 61
À 15 h, Relais lecture À tout lire, salle du Plessis

■ Jusqu'au mer. 2 nov. /Cholet
Une application se met à la mode enfantine…

Guideez est une plate-forme web, dédiée aux enfants de 5 ans et plus en quête de découvertes. Elle développe une application sur le thème de la mode enfantine à laquelle le Musée du Textile et de la Mode est associé. C'est pourquoi, il est proposé de compléter la visite du musée par une découverte de cette thématique via l'application : récits et activités créatives sont proposés et adaptés à l'âge du visiteur.
Il est possible de la télécharger au Musée du Textile et de la Mode sur téléphone ou tablette (disponible sur androïd, apple, windows).
Des tablettes sont également à la disposition des visiteurs.
Musée du Textile et de la Mode, rue du Dr Roux

spectacles

Ven. 21 et dim. 23 oct. /Cholet

Mam'zelle Nitouche

Les Joyeux Lurons

La trentaine de comédiens de la troupe cholet aise Les Joyeux Lurons jouent cette opérette en quatre actes d'Henri Meilhac et Albert Millaud et sur une musique de Hervé. Cette œuvre est l'histoire de Hervé lui-même ! Celui que l'on surnomma le compositeur toqué fut huit ans organiste de l'église Saint Eustache tout en se produisant chaque soir dans de petits théâtres de banlieue à l'insu de la parroise qui l'employait. Dans ***Mam'zelle Nitouche***, mise en scène par Élisabeth Arnaud de la compagnie Côté Cour, histoire de cœur, pensionnat de jeunes filles et groupes militaires sont ainsi au centre de son œuvre la plus célèbre. Les deux représentations sont jouées au profit d'associations caritatives et humanitaires, soutenues par les clubs services Rotary Cholet Mauges, Lions Cholet Cité et Lions Cholet Mauges : Les Restos du Cœur, Une École pour Madagascar, Rêves et quatre associations d'aide au Burkina Faso de Cholet, de La Séguinière, du May-sur-Èvre et de Toutlemonde.
Tarif : 12 €. Infos : joyeuxluronscholet.fr
Réservations : Office de Tourisme du Choletais au 02 41 49 80 00 ou Super U Les Arcades Rougé
À 15 h, Interlude

Bœuf Mode !

Spectacle jeune public, à partir de 3 ans. Par la Compagnie Billenbois. ***Bœuf Mode*** est un défilé de mode pour animaux fermiers. Entrée libre. Ateliers d'arts plastiques proposés par Emmanuelle Houssais, illustratrice. Inscriptions obligatoires pour les ateliers au 02 72 77 22 67

Mer. 26 oct. /Cholet
À 15 h 30, relais lecture La Malle à Histoires, centre socioculturel Le Verger, rue du Bois Régnier (spectacle)

Ven. 28 oct. /Cholet
À 14 h 30, relais lecture La Malle à Histoires, centre socioculturel Le Verger, rue du Bois Régnier (atelier à partir de 6 ans)

Sam. 19 nov. /Mazières-en-Mauges
À 15 h 30, bibliothèque À Livre Ouvert, rue de la Forêt (spectacle)

Mer. 23 nov. /Mazières-en-Mauges
À 15 h 30, bibliothèque À Livre Ouvert, rue de la Forêt (atelier à partir de 6 ans)

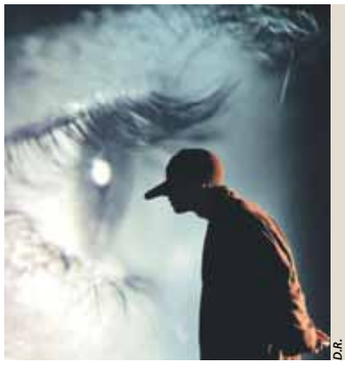

D.R.

Jeu. 3 et ven. 4 nov. /Cholet

Presque X

Sous la forme d'une conférence-spectacle, André Poze, homme de spectacle, réinvente devant nous des performances qu'il a présentées dans les plus grands music-halls et musées d'art contemporain. Il évoque aussi ses rencontres avec Hitchcock, Marcel Duchamp, Salvador Dali ou encore Godard, Bergman et Georges Bataille. André Poze s'amuse et nous questionne avec humour sur la création, la consommation, la morale, nos goûts, nos peurs, bref, sur notre position de spectateur. Tout public à partir de 16 ans
Durée : 1 h - Tarifs : 15 €, 11 € et 7 €. Infos au 02 41 65 13 58
À 20 h (jeu.) et à 20 h 30 (ven.), Jardin de Verre, 13 bd G. Richard

théâtre

Les ven. 28 oct., 4, 11 et 18 nov., les sam. 29 oct., 5, 12 et 19 nov. et les dim. 30 oct., 6 et 13 nov. /La Tessoualle

On choisit pas sa famille **par Les Accroscènes**

Tarifs : 9 € adulte et 4 € moins de 10 ans
Infos et réservations : au 02 41 64 38 46 (uniquement, les lun., mar. et mer., de 18 h à 20 h 30)
À 20 h 30 (les ven. et sam.) et à 15 h (dim.), salle Tessallis

Sam. 29 oct. /Cholet

Aux frais de la princesse

Eva Milec, reine du royaume de Mythonie, est en visite officielle en France. Elle a pris dans ses bagages : son mari, Hubert, bien décidé à ne plus jouer les utilités ; sa fille, la princesse Leonida, en pleine rébellion contre son milieu ; Angèle, sa secrétaire trop zélée et Anton, son professeur de chant, qui est aussi son amant. À peine arrivée, elle apprend que dans son pays, à quelques milliers de kilomètres de là, la révolte gronde et qu'elle semble sur le point d'être

éjectée de son trône ! Depuis la suite de son palace, Eva va tenter de dompter la rébellion et de sauver sa peau. Mais, l'Hôtel Paris où elle séjourne, regorge d'espions à la petite semaine et va devenir rapidement le théâtre de chassés-croisés rocambolesques…
Durée : 1 h 35 - Tarifs : de 23 € à 35 €
Infos et billetterie au 02 72 77 24 24
Tout le programme du théâtre sur cholet.fr
À 20 h 30, Théâtre Saint-Louis, rue Jean Vilar

musiques

Les Z'Éclectiques : Collection automne

D.R.

Ven. 21 oct. /Cholet
Concert d'Asaf Avidan, en partenariat avec le Théâtre Saint-Louis.
Infos et billetterie au 02 72 77 24 24
À 20 h 30, Théâtre Saint-Louis

Ven. 11 nov. /Cholet
Bachar Mar-Khalifé et Moon Gogo seront à l'affiche. Concert en partenariat avec le Jardin de Verre.
À 20 h 30, Jardin de Verre

Sam. 12 nov. /Chemillé-Melay
Sur deux scènes, découvrez les groupes Jungle by Night, Vitalic, Las Aves, Wax Tailor, Dub Inc, Biga Ranx, Puppetmastaz, Rebeka Warrior et Inuït. Des navettes de bus au départ de Cholet sont possibles le samedi 12 novembre. Camping gratuit sur place.
À 18 h 30, Théâtre Foirail
Infos, tarifs, billetterie : leszeclectiques.com

Sam. 22 oct. /Cholet

Original party #1

L'association Culture Hifi présente Original party #1, avec en tête d'affiche, ***Big Red***, le chanteur de ***Raggasonic***, ainsi que le ***Five Disciples Sound System***, ***Ras Mykha*** et ***Absolem***.
Tarifs : 12 € sur place, 10 € sur réservation, 8 € adhérent
Infos et réservations : http://shop.lebarouf-cholet.co
Tél. : 09 66 91 31 71
De 21 h à 4 h, Bar'Ouf

Sam. 5 nov. /Cholet

Orchestre national des Pays de la Loire
Chœurs de l'ONPL - Musique Céleste

Maurice Duruflé, ***Requiem Opus 9*** - 1947
Écrit à la mémoire de son père, cet oratorio trouve un équilibre miraculeux entre tradition et modernité, sensualité et piété, luxuriance et sobriété.
César Franck (1822-1890) et ***Symphonie en ré mineur*** - 1889
Géniale, rayonnante de joie et de lumière, cette œuvre puissante et robuste, constitue l'acte fondateur de la symphonie française.
Durée : 1 h 40 (avec entracte).
Tarifs : de 15 € à 27 €
Infos et billetterie au 02 72 77 24 24
Tout le programme du théâtre sur cholet.fr
À 20 h 30, Théâtre Saint-Louis, rue Jean Vilar

Sam. 12 nov. /Cholet

L'âme des Balkans

Concert exceptionnel de l'Orchestre Harmonique de Cholet (OHC), avec l'enregistrement d'un CD live. Au programme, une plongée au cœur des Balkans à travers une prestation à deux voix entre l'OHC et le Spectre d'Ottokar, fanfare tzigane cuivrée ; une formation ligérienne d'une douzaine de musiciens professionnels.
Tarifs : 8 € plein, 5 € réduit et gratuit moins de 10 ans.
Infos : www.ohc-49.fr - Billetterie : Office de Tourisme du Choletais - 14 av. Maudet - Tél. : 02 41 49 80 00
À 20 h 30, Théâtre Saint-Louis

Rotary Club Cholet

Rotary Club : 2 400 € de dons

Lundi 3 octobre

Le Rotary Club de Cholet a remis 2 400 € de dons répartis entre quatre associations : l'Association pour le Don d'Organes et de Tissus humains du Maine-et-Loire (ADOT 49), la Coordination Hospitalière de Cholet pour le Prélèvement Multi Organes et de Tissus (CHPMOT), l'Association Don du Sang Bénévole (ADSB) de Cholet et l'Association Vacances et Familles de Chemillé pour ses actions menées à Cholet.

Défilé d'Octobre Rose

Vendredi 7 octobre

La salle Le Balcon, place Travot, mise à disposition par l'Hôtel Mercure, n'était passez grande pour accueillir le public qui se pressait afin d'assister aux deux défilés de mode programmés dans le cadre des nouvelles actions Octobre Rose mises en place par l'association Vivre Comme Avant.

Étienne Lizambard

Serge Cousseau

Tableaux de vie

Vendredi 7 octobre

Outre l'exposition photos présentée place Travot et désormais visible sur le site de l'Autre Faubourg jusqu'au 15 novembre, les membres de l'association Vivre Comme Avant ont innové en mettant en scène des moments du quotidien des femmes et de leurs familles concernées par le cancer du sein. Des saynètes pleinement appréciées par le public dont les applaudissements vibraient d'émotions partagées.

Des artistes honorés

Samedi 8 octobre

À l'issue du vernissage de la 37e Quinzaine de la Photographie que vous pouvez encore découvrir jusqu'à ce dimanche 23 octobre à la salle des Expositions à l'Hôtel de Ville-Hôtel d'Agglomération (entrée gratuite), les organisateurs et les artistes se sont retrouvés pour une photo-souvenir en présence de Gilles Bourdouleix, député-maire, et Roger Massé, adjoint au maire et vice-président de la CAC en charge de la Culture.

Étienne Lizambard

Étienne Lizambard

Des artistes honorés (suite)

Samedi 8 octobre

Lors de l'inauguration du 47e Salon des Arts organisé par Cholet Événements, le jury a remis différents prix, dont le prix Fernand Dupré, récompensant les œuvres (parmi les 400 exposées !) présentées par les artistes. Ceux-ci ont pris la pose pour la photo autour des organisateurs et des personnalités, dont le député-maire Gilles Bourdouleix.

Succès de la Rando Libami

Dimanche 9 octobre

Près de 250 marcheurs ont choisi de prendre part à la Rando Libami pour leur plaisir, battant ainsi le record de participation et permettant à l'association Libami Cholet de contribuer à la scolarisation pour une année de quatre enfants de Naaba dans la banlieue défavorisée de Beyrouth.

Synergences hebdo

Étienne Lizambard

Dimanche qui danse

Dimanche 9 octobre

L'association Accordéon Andrezé organisait sa 10e édition de Dimanche qui danse à La Meilleraie qui a réuni plusieurs centaines de danseurs choletais et des environs ravis de partager un après-midi aux différents rythmes proposés par plusieurs accordéonistes de talent.

Étienne Lizambard